אוצר חדש, תקציב חדש

כל צמרת האוצר היושבת על מדוכת התקציב מורכבת השנה מאנשים חדשים או בעלי תפקידים חדשים □ גם הסיגנון חדש: להציע קיצוצים סבירים, אך להתעקש עליהם □ משה ניסים, איש אגודת־הברזל־בכפפה־של־משי □ כדי למכור את הקיצוצים, מנפיקים תחזיות קודרות לשנה הבאה □ הקרב על התקציב רק התחיל

גד ליאור

„אפשר להחליט גם על קיצוץ של שני מיליארד שקלים בתקציב, אפילו שלושה. השאלה היא לא מה מחליטים אלא מה יתבצע בשטח, מה נא־מת יקוצץ בסוף". כך התבטא בימים האחרונים אחד הפקידים הבכירים באוצר. והוא ידע מה הוא שה, במיוחד שהפקיד הבכיר לא היה אלא ראש טאריית מונה דייר דור קלוץ והנפקה על הבנקים כבר איננו בפקחת: אמנון הולדשמידט הלליף את גליה פאור.

אפילו אם הלק נין הפקידים והבלבלנים הללו אינו שותף פעיל בכל הדיונים הקבועים בהכנת לתקציב החדש, הרי שלעצם העובדה שבמעט כל

על שולחן חכנסת: ספרי התקציב ממתינים לאישור; תמיד מובטח רוב

אגף התקציבים החדש באוצר, ודי בזעון, שכבר הסמיך לשון וללמוד את המאורעות התקציביים של השנים האחרונות. הלקח הסטטיסטי פכוהו הקיצוץ כמעיל מעולם לא תאם את ההחלטות וה תכונונים. במקרה הטוב השיג את מחציתה של הה חלקה המקורית. במקרה הרע והמצאה התקציבית אף גולה במשך השנה ונוקט אישרים מיוחדים. באמצע שנת התקציב, לחיצנה הנדרשת.

השנה, חל מחפר לא רק בגישה אל התקציב - „לקבל החלטה שתישום הפעם כמלואה", כמנוק שו של שר האוצר משה נסים - אלא גם שינוי מהפכני בצורות הכבוד באוצר.

אנשים חדשים בצמרת

מנכ"ל האוצר עמנואל שורן סינה מקומו למומחה המוניטארי ויקטור מרינה. ראש אגף התקציבים אוהרן עוגב את התפקיד המסרבר וכמוי המוכנה הזה והעביר אותו לדוד בוקו. גם הממונה על השכר הלל רדאי הלוי ובמקומו בא יעקב רגוך. הממונה על הבנקאות המרינה וגא מעכשיו ויקטור מרינה עצמה ישראל ברון פוקס אפילו הדובר המשפטי של האוצר תקחלק. תמי דוקר במקום דיר מיצמלפרין. יש גם בביב ורט לשרות מרינה - מאיר בנאי.

כנס ישראל לא מיגר אחרי האוצר. בנסיב הדי רוטים ! ראשית, ראש הבנק פרופ' מיכאל ברנו, הוא לא מרוחוקים מן שנתו, ולו חיקוקי הפר רים רבים. מנהל פוליטיקה דמוקר הוא עכשיו דיר אבי בן־בסט בסקומו של מרחבי פרנקל, שקודם לתפקיד המשנה לבנק. עכשיו מנהל הבנק הוא אבי בן־בסט בסקומו של מרחבי פרנקל, שקודם לתפקיד המשנה לבנק. עכשיו מנהל הבנק הוא

העומדים בראש האגפים והזרועות כל המערכת המתווה והמבסס את הפדיונות הכלכלית של ישראל הם „אנשים חדשים" מסמעות אופראטי בית בדוחה. כך ראוה זאת גורם בכיר ואיתיק בצר צה. „ברך להחליל מה הכל מתחלה. לכל ארם הייד בפני. „תפיד ראשון מעדות הנסים הבי

(המשך בעמ' 2)

הגישה של ניסים

אך השיעור אינו רק אישי, הוא גם אינסטרוכנ. הוא קשור בתפיסת עולמו ההחלטות, חטרת־הפס רות ! אולי יותר מתמידי של הסר משה ניסים. נימים, הכפק. בתפקידו פחת משנה חתי, נחשב לותיק ביותר בצוות הכלכלי הבוגל. שר האוצר הוה הוא סיפור בפני עצמו, הכמותי הינה הו

• ביין סגור, שכן השתתפו לאחרונה אנחים מחברי הכנסת הליכודיים הבריר לים משה נסים תר־שמעיה: „לי לא מיגנה שאנו נכנסים לעינ" בחדרה. אמלי לא הנהיג כלכלה־חדרות. אנלי לא יחלק מתנות. אני בעד כלכלה טובה. אם הבריח לבצע קיצוצים מבוכרים ואין להחל על הבריבו – נגשה את גם כמעון־בחדרה. בעניין הזה אני הלמד".

חברי הכנסת הליכודיים בהחלט לא ארבו לסי מרע שהשר „הישראלי לא מתכוון להקל. למהל. על הנמאות. ציבור שאיתו אתיחדת מיקצוענים לייבא ועל הגרנסרים שלו לתון.

• בנושא הסכר בסנגור הציבור! משה נסים הנעלה כמי שבעלשנות בלתי־דגילה הבליח לכ צע. את שה מהאחרים האחרים בכללי הבי לשמור

הנשיא בפלילים

עם ארנון טיברג

מדיניות לפני עיסקה

עיסקת חבילה? על מה אתה מדבר? ארנון טיברג, מנכ"ל התאחדות התעשיינים, משיב בטון של הפתעה רגוזה. קודם כל, הוא אומר בפסקנות, שתהיה כאן מדיניות כלכלית המת־יצבת מול המציאות ולא המסתתרת מאחוריה.

טיברג אינו שוולל על הסף את האפשרות שגי־סעם, בעתיד הרחוק, יקשרו קצוותיה של עיסקה משולשת, אבל עד להסכם שכזה מפותלת מאוד הדרך. ובינתיים, הוא אומר, „המשלה נמצאת עדיין בשלב של התעלמות מן העובדות".

והעובדות, על פי טיברג, אינן זקוקות לרשקל הן ועקות בעד עצמן. במחצית הש־נה של השנה התולפת נרשם קפאון ביצור התעשייתי. התרחב הגרעון בחשבון השוטף של מאזן התשלומים. ענפים המייצרים לשוק המקומי שילמו תוספות שכר גבוהות בהרבה מעפי היצוא, וקלמו את כל תוספת התעסו־קה. מול אינפלציה של 15% עד 16% נשמר נפערנות שער החליפין הקבוע של השקל מול הדולר. יותר מנשמר: השקל ייוסף מול המטבע האמריקאי, כאילו היה איזה יין או מארק.

לפני שאנחנו ניגשים בכלל לשולחן עיס־קה הבילה, קובע טיברג בשמם של התעשיי־נים, אנחנו רוצים לראות תיקון במדיניות הכ־לכלית המשפטה. קודם כל – לתקן את הייסוף המיותר. טיברג, כמו רבים מחבריו התעשיי־נים, אינו משתמש במילה הנסה הישירה „פי־חות", אבל לכך הוא מתכוון.

אך למי בעצם יכולים לבוא התעשיינים בטענות, אם לא לעצמם? האם לא הם עצמם הקלו את שכר עובדיהם מעבר לגידול בפריון? ובכך גרמו לשחיקת הרווחיותן? ואולי הרווחי־ות הגיתה בגובה מספיק לשלם את השכר הגר־לה, והבכי הוא רק העמדת פנים בתשובתו? טיברג מבקש להעביר קו הפרדה ענה בין שני חלקי התעשייה: זו שמיצרת עבור השוק המקומי מי מצד אחד, וזו הו צד שפוף שמש, לבין זו המייצרת ליצוא. היא ניצבת בצד שני, וזהו צד השיקע בעל.

הצרכן הישראלי אכן חולל בשנה וחצי האחרונה גאות ממושכת, וכל עסק שנתמזל

(המשך בעמ' 10)

התחזיות והאומדנים

שיעורי שינוי בגדלים מאקרוכלכליים

	1986	1987
תוצר לאומי דאולי	+3.5%	-4.5%
יצוא (מטבע)	+4.0%	-12.0%
יצוא (מכירות)	+3.0%	-10.0%
שכר ריאלי	+3.0%	-7.5%
שיעור אבטלה (שנתון)	7.0%	8.0%
מדד מחירי לצרכן	+1.0%	+18%

מקור: משרד האוצר, ירושלים

היום בגליון

• דב נחומובסקי
יומן פוליטי: הבלבלה הזוגית
עמוד 2
• ודעות עוגמת
בכלכלת שוק־חופשי
עמוד 3
• ישראל מיסר
רשמים בבנק לאומי־לאומי
עמוד 4
• ערי מחוזות
מבוטלים ומדרים לחיות
עמוד 5
• אריה אבנרי
ראש ה־אל לחמה, לחמה
עמוד 6
• מכתבים מקוראים
בחדשים, אנשים ומקומות
בורשה ומרכז, מכנסת ומרחוק

פשוט ✺ גאוני

מייבש כביסה ויותר מכך!!!

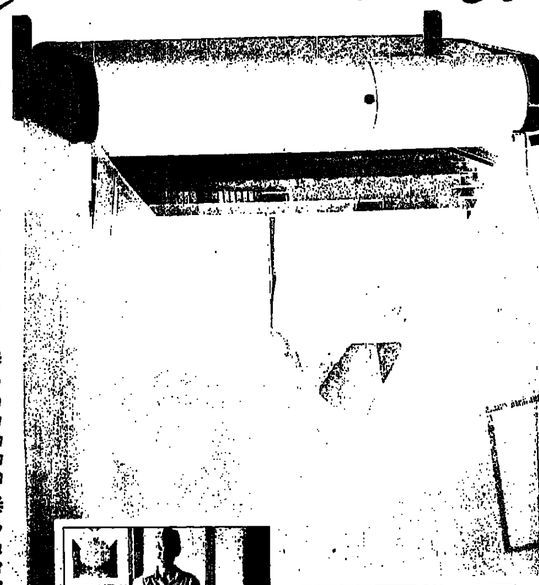

✺ 5 ק"ג כביסה

594 ש"ח בלבד
6× 99 ש"ח בתשלומים

✺ גם לך מגיע לייבש כביסה בהנאה. המייבש הקל של אויקל, מייבש כביסה מהפכני עכשיו בהישג ידך. ובקלות.

✺ ייבוש מיידי של הכביסה, ללא תלות במזג האוויר. החולצות מתייבשות בתוך שעה קלה, בגדים לילדים מהיום להיום. הכביסה כבר אינה מעמסה.

✺ היום את יכולה להנות משיטת הייבוש החדישה, המתאימה ביותר לתנאים שלך. חסכון בעבודה, חסכון בזמן, חסכון במקום ו... חסכון גדול במחיר.

✺ שפע שכלולים ויתרונות בלעדיים במייבש הקל של אויקל. הצטרפי לאלפי לקוחות מרוצים. בואי לראות אותו... וחטפי אותו בשתי ידיים.

✺ פשוט גאוני

קחי אותו בקלות... המייבש הקל של אויקל עם היתרון הבלעדי – חימום הדיזה בתוך. קחי אותו בהנאה ובקלות גם ... במחיר.

✺ פשוט בשימוש

קל ונוח לשימוש מיידי בשיטת ההפעלה הקלה. לחיצה... ועוד מעט והכביסה- יבשה. מתאים לכל סוגי הכביסה. הייבוש הוא הנאה, גם לך... גם לכביסה.

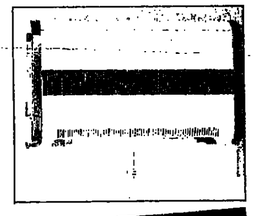

✺ פשוט בתפיסה

מעוצב להפליא בחוכמה ובדגשות לצרכיך האמיתיים. יפה יפה, פשוט וקל, כמעט ואינו תופס מקום בכלל.

שיטת הייבוש המאוימה ביותר!

GENIAL ✺ DRY של IMETEC ענק התעשיה האירופאי.

המייבש הקל של אויקל

את מייבש אויקל ניתן להשיג: (רשימה חלקית)

• ת"א־יפו: סופר אבי, אלנבי 122; סופרז, דיזנגוף סנטר; סלון אדיר, אלנבי 55; מרכזים חשמל, קיבוץ גלויות 45; מ.ש.י., בן יהודה 1; בחיים; סלון ליפשיץ, בלמור 33; מ.ש.י., רוטשילד 34; אלקטרוליין קואופ, שמעון הרמתי 93; מרכז אלקטריק, ביאליק 76, בתמלי, דרך אבא הלל מרדכי פתח־תקוה; סלון ברק, חובבי ציון 30. חוד השרון: חמרה, דרך השרון 94; בזרביזו חוי אלקטרוניקה, רבי עקיבא 28; חדיאלה. חדרה: שוויצר ובוי, הדברט שמואל 68; אלקטרוליין קואופ, הדברט שמואל 91; שרות 2000, הדברט שמואל 68; דפלה; אוגביסל אסתר, ביאליק 2. להראאור לוד אשביע, הרצל 58. רחובות: חוי אלקטרוניקה, בית פרידלנדר, יפו 50; חוי אלקטרוניקה מלכי ישראל 7; ש.ב. שטרן, מלכי ישראל 29. בפר־סבא: יחוי חשמל, יחצנן 74. באר־שבע: אלקטרוליין קואופ, דרך חברון א.א. אלקטרוניקה, בית העצמאות 48 מרכז קניות לעבדה, המרכים 33. קריית־גת: רשף, מגדל הנכיאים מורן; 1; חוד – 2001 – סניף חוד, 105 104; חיפה: סוסנר – מגדל הנכיאים מורן; 1; חוד – 2001 – סניף ראשי שדי הנשיאים 251; חוד 2001 – סניף הכרמל, הנביאים 12 סניף ועדי עובדים, שד' הנשיאים 254; טוקלין חשמל, הנביאים 25, ההנחדות 251; חוד 2001 – סניף קול אור, הקלגה 1; חוד 2001 – מרכז החשמל והאלקטר, בן־יעקב 56. קריתיאתא: חוד 2001 – סניף הנעצמאות שדי הנעצמאות 68. קרית־מוצקין: סנטור, שד' בן גוריון 84. עכו: חוד 2001 – מרכז הנשמל, הנתיון 1. חמשביר לצרכן: המחלקת חשמל של רשת חיפרשוק, והכתיות חחשמל המובחרות.

לא תיתכן עיסקה בידיים נקיות

כל עיסקות החבילה שנעשו עד כה במשק הישראלי – נכשלו □ עיסקת החבילה המתוכננת עתה דומה יותר במרכיביה לזו של ספיר – שעיקר תכליתה לקדם ולמנוע מצבים שליליים במשק □ בייסוד העיסקה החדשה – תקציב המבוסס על שחיקה

דב גנחובסקי

עיסקת החבילה הראשונה בתולדות המשק הישראלי נחתמה בלילה האחרון של ינואר או הראשון של פברואר 1971, כמה רגעים אחרי חצות הלילה, במלון „סמואל" על שפת ימה של תל־אביב. אולי לא מקרה הוא שהזכרון החד והבהיר ביותר שיש לרבים שנכחו באותו מעמד הוא של הקור דעו ששרר אותו לילה. זה יותר מסמלי – שכן הרבה אין מה לזכור מאותה עיסקה. פרט לכשלונה. כיון שמכשלונות מסוג זה אין מפיקים אצלנו לקחים, כפי שנראה, נשארו מזג האויר, יחד עם הסנרוריצים האפוריים שנוחתו במהלך הלילה, לזכרון העיקרי.

טריות הרבה יותר נזכרון הן שתיים וחצי עיסקות החבילה של משלשת האחרות הלאומית, שלה 1984 ותחילת 1985. אף אלה נכשלו, וההוכחה הברורה לכך היא בתכנית הכלכלית של ירלי 1985. אפילו האפולוגטיקנים המועטים של אותן עיסקות חבילה אינם יכולים לומר אלא שהן „הרו" ריחו זמן", כדי לעצב את התכנית הכלכלית הזאת.

לתקן מצב קיים

יש הבדל יסודי בין עיסקת החבילה של ספיר מתחילת שנות השבעים ועיסקות החבילה של ממשלת האחדות מלפני שנים מועטות. האחרונות נועדו לתקן מצב קיים: בעיקר להוריד את שיעורי האינפלציה. הראשונה נועדה לקדם מצב שחשוש ממנו.

במימרי אותם ימים, האינפלציה של 1971 הי־תה אמנם גבוהה, שכן מאז שנות הכראשית למדי־

פנחס ספיר:
יכשיל בעצמו את עיסקתו

נה לא ידענו כמותה. אולם בסך־הכל היה זה אי־תות אחרה לקראת הבאות. אלא אם כן יעשה משהו, כדי לעצור את התפתחויות, יפרצו הלחי־צים במשק את כל המחסומים.

אף אחד לא חשב אז במונחים של אינפלציה תלת־ספרתית. לגבי המשק הישראלי וקברניטיו אז, אינפלציה דו ספרתית נמוכה יחסית, לא הוד־יבה בה בנהיה מזו הקיימת אצלנו עכשיו, ככר היתה בבבולות של „אסון לאומי".

מכאן ההשוואה המתבקשת יותר של עיסקת החבילה, שמתבגנים לנו בעת היא ויווקא עם זו הראשונה, ולא עם אלה הטריות הרבה יותר מכ־ רון.

אמנם טכנית, כל עיסקות החבילה מורכבות מאותו תפריט חד־שוני עד כדי שיעמום: הקפאת מחירים, שכר ומסים. כמה פעמים כבר היינו עם התפריט הזה בירח מוסב אולי שלא לספרד.

אולם בעוד שהעיסקות של 1984 ו־1985 נועדו לגמות ולשנות מצב קיים, או למצער לסמאנ אותו אל מתחת לשפיח האינפלציה גבוהה לאינפלציה כבושה – הרוא של ספיר, כמותה כזו הבאה של נסים, מתוונות לקדם צרות ולמנוע אי־תן.

הצרה היא שלמעשה, אין ולא היתה, לא אצלי־נו ולא אצל אחרים, עיסקת חבילה שכל הצדדים

אוצר חדש

(סוף מעמ' 1)

לכלה. פשוט לא הבנתי בזה והעיניין לא ב־
אותי". אבל הוא הפתיע. אומר אחר ממקורבי
האוצר: השר הזה למד טוב יותר מכל מי ש
אחר שהסלת גזירות סביריות על הציבור ול
קשיחות מסויימת כלפיו, רק מוסיפים לכך ש
ואמון. עובדה: משה נסים צוער בראש מצעד
פולאריות. ראשון מבין כל חברי הממשלה. אב
ראש הממשלה, ממלא־מקומו ושר הכלכלה ומ
חוריו.

מה רוצים מ־1988?

בדיונים התקציביים באוצר עלתה על ד
השאלה המכריעה: מה בעצם רוצים מהשנ
לבלית הבאה?

תשובת בנק ישראל וכך גם תשובתו של
בכל הרצאה של האוצר, ד"ר עמנואל שוון, ה
רוצים להוריד את האינפלציה. עוד ועוד.
לקצב שנתי הנמוך מעשרה אחוזים.

עמדת ראש אגף התקציבים היתה: אמור
זים. צריך להחליט על קיצוץ תקציבי רמ
שאפשר יהיה ליישמו במציאות. אין טעם ב
החלטה על היקף א' ולגלות שלא ניתן לקצ
מ"ב. יחד עם זאת גרס דוד בוגו שהפחתת ה
ציב לשנה הבאה בסכום של מיליארד שקל
הכרחית וגם אפשרית.

השר החדש עם המנכ"ל החדש: אגרוף בריזל בכפפה של משי

משום כך, מעוניין האוצר לגמור דבר לפחות בנושא התקציב, באמצעות עיסקת החבילה, עם ההסתדרות, כמה שיותר מוקדם.

ההסתדרות יודעים, כמובן, את החשבון הזה הישן. איך בכל זאת מקוה האוצר להביא את ההס־תדרות לתתום על עיסקת חבילה? בשני סוגי אמצעים. גלויים ונסתרים. הגלויים הינם במתכו־נת „הכנסת עיניים" לביתה הצר של ההסתדרות. בין ה„עיניים" הללו ניתן למנות את החביעה של האוצר בגיבוי פרוס ברזון לשינוי המרוי תוספת הזיקר, את הבעיה להכפיל ולשלש את תשלומי החולים בקופת חולים, ואפילו חלק מהמלצות וועד־ רת השיתוסף שעליהן יהיה האוצר מוכן להתמקח.

החלק הנסתר הוא פשוט, כסף. ההסתדרות וחברת העובדים, גופים ופעילים ומוסדות וחברות הסתדרותיות אחרות, זקוקים לסיוע כזה ואחר מה־ אוצר ומהממשלה ותובעים אותו. בדרך כלל הת־ שובה התקנית של האוצר היא „לא". אין זה חייב להיות כן גם בעתיד – במיוחד עם ההסתדרות אכן חבוא לקראת האוצר בענין התקציב ומרכ־ ביו יתר על כן – אין בכך אפילו „חידוש". בכלל, קשה למצוא חידושים אמיתיים במיגוון ה„סנטנים" הכלכליים הישראלי. סיוע לקופת חו־ לים, למשל, כבר היה בעבר חלק מעיסקה בין ההסתדרות והאוצר.

הבעיה, אם לחזור על לקוחי העבר, בעיסקת חבילה שכזו היא שלחלק משותפיה אם לא לכולם אין אינטרס אמת לקיימה – אחרי שיקבלו את כל מה שיוכלו לקבל תמורת חתימתם מטה עליה – הוורכים והאפשריות לצאת מסמנה ולשבור אר־ חוז מרוחות ביותר. מי שרוצה, יוכל אולי להסיק מניסיונות האוצר לשכנע את ההסתדרות לחתום על עיסקת חבילה מסקנות לגבי רצינות כל המ־ חר מלחמות יום־הכיפורים מגיעים לקר־ רוזקא ב־1988, השנה הסרוכלמאטית של מטוס את.

• 300 מיליון שקלים – הזר סך הקיצ־ בסובסידיות. מחירי הזקלן, הלחם האח־

שה„קונפורציה" של האיגודים הממורמרים נוש־ פת בעורמם של ה"ה קיסר והברפלד, אלא שאו יתחיל מו"מ הסכמי השכר במיגזר העסקי, ואז גם יהיה הווריכח על המלצות ועדת ששינסקי בעיצו־ מו – ובדור כי לא מעטות מההמלצות האלה תהי־ נה פגיעה בזכויות והטבות מוקנות או לקוחות העייסכות לקבוצות רבות ומגוונות מאד של חברי ההסתדרות והאיגודים המקצועיים.

תקציב חדש

ו התקציב, על סיכומים מאקרו־כלכליים שגובשו בהלך השבועות האחרונים באוצר, כאומדן לשנה הלשת תחזית לשנה הבאה. ואלו הנתונים:

• **התוצר המקומי הגולמי הריאלי יגדל בש־** נה הבאה רק בכ־3.5 אחוזים ואולי קצת למעלה ה. השנה הוא גדל בקרוב ל־4.5 אחוזים.

• **היצוא הריאלי יעלה רק בקצת למעלה מ־5** אחוזים, לעומת עליה של קרוב ל־12 אחוזים הצ־ ה השנה.

• **היבוא, כולל יבוא של תשומות־ייצור וחומרי** מכ, יגדל במתינות בשנה הבאה רק בפחות מ־4 אחוזים, השנה גדל היבוא ב־10 אחוזים. ומי שרר ה לחות מאושר מההקטנה הצפויה ביבוא כסימן לרגעת התאוות הצרכנית של הציבור הבה נזכיר, שצרי הצריכה אינם מהווים אלא נתח זעיר מהר־ נא כללותו. ליבוא של כמה אלפים מכשירי טלוויזיה, אין שום ה־ ה כימי הסביתה הגדולה בטלוויזיה, אין שום ה־ ה־ ות כללית.

• **תחית הנרעון האזורחי במאזן התשלומים** ריא סמיה על רמת השנה הנוכחית. שלושה מי־ ארי הלוים. נתון לא חיובי במיוחד.

• **עם הקיצון המתוכנן של 750 מיליון שק־** לים בתקציב הממשלה ולצד תחזיות על גידול בריים באבטלה (ובאחוז) ועליה מסויימת שח־ ה, לפרות התגברותו העיקשת של האוצר, גם בשבר הריאלי (שני אחוזים), לא מקוים הורדה נוספת של שיעור האינפלציה בשנה הבאה. לדי־ ה: האינפלציה החזויה, של כ־16 עד 17 אחוזים, עלולה אף לעלות על קצב ההתייקרות של השנה ה־ ה.

כל התחזיות הללו מתבססות על מימוש הקיי־ צון המתוכנן בתקציב הממשלה. אוצר אין ספק: אם יקוצצו רק חצי מיליארד שקלים – מצבנו ה־ ה. באוצר גם חוששים מכך, שהתשקעות ביש־ ל ההבטחות הח־צדדיות למוסדות בארץ יקטנו בשנה הבאה.

מאבקי יישום קשים

ש האוצר יודע שבפניו עומדים עוד מאבקים ה ליישום הקיצון המוצע.

כבר עם פירסום הנתונים הראשונים על תק־ בת השנה הבאה קמצו ממקומם שרי הבריאות ו חוקר. אגרה של 4 שקלים לביקור אצל רופא ה אם אולי גזירה שהציבור אינו יכול לעמוד בה, ב לשתלאריות אצל החולים היא לא תוכה. את ה כם תמנון השרה שושנה ארנבי־אלמוגינו. כך ה גם עם אגרת האישפוז בסך 10 שקלים.

גם גזירות בתחום החינוך, כמו אגרת־חינוך, ה ה שוב ושוב משנה לשנה, לא יפגעו בשר נים אלא בשר החינוך יצחק נבון, שיאושם בורי ה על עיקרון החינוך חינם. שר העבודה והרווחה מ ה מצב כבר הביע התנגדות תקיפה לחלק מה־ מ ה העתידיות של „הערת שטינסקי" ובוודי ר ציבא חוצץ גם נגד כל פגיעה בעשירונים ה תחתונים באוכלוסיה. זו אוכלוסיה הקוראה בפיו „שיקמה" תעלולות להחלש עוד יותר כתוצאה מני־ ה ה התקציב.

ושבת מקרבי ניסים: „השר שלנו לא מפחד מ אף אחד. עד כה, הקשיחות שלו רק הוסיפה לו ו ידידות ולא פגעה בהשתלבותו בצמרת הליכוד ה כלכלה. נסים לא יוותר. הוא יעביר את התוק־ ה ה. את זאת רק ימים יגידו. ועוד איך יגידו.

אתר התקציב

מה בעצם כוללת הצעת התקציב ש־ האוצר לשנת 1988?

• **קיצוץ כולל בסך של 755 מיליון ש־** לים, מתוך הוצאה תקציבית כוללת של ־ מיליארד שקלים (אחרי הקיצון).

• **מחצית הקיצוב המתוכנן מוקמה לרמ־** חובות הממשלה, וחובות פנים וחובות חו־ חובות הפנים שייפרנו בשנה הקרובה ל־ עים ל־18 מיליארד שקלים, סכום הכ־ מהפריון השנה (כ־9.5 מיליארד). בכלל ־ גם פרעון מניות־ההסדר הבנקאות, ה־ ל־150 מיליון שקלים, גם מיליוניה־ של 5.5 מיליארד שקלים. גם מיליוניה־ מה שנלקחו מן הציבור בשנה הקשה ל־ חר מלחמת יום־הכיפורים מגיעים לפ־ ה בתנית „קיצוץ רכזן הבטיח. כבר משה ת בתנוו...

ד"ר מאיר חת: שכר אובייקטיבי

יצחק רבין: יש תקציב

עזי אמוראי: כנבדר מניסים

ישראל קיבר: קופת בריאים

יצחק שמיר: לא לסיוע

ישראל ברוך אני: אני

„שכר ומוך הוא סובייקטיבי"

-הדרישה שבאילו משולם שכר נניוך היא סובייקטיבית", אומר ד"ר הדיסקוריון של בנק לאומי, ד"ר מאיר חת, בראיון ל-ביזעדון" בשאון עובדי בל"ל. ד"ר חת לא התכוון בנראה לבך שההדגשה הזו, כמו כל הדעה אחרת, היא מעצם הגדרתה סובייקטיבית. הוא התכוון לומר נשתו בדוייש יותר בעייניי השכר דווקא: שאין בתחו אובייקטיבי לשכר נבוה או נמוך. ואם הטיעון הזה נייצג את ניבוב הדיבר הבכלכלי של ד"ר הבנק, אין לי אלא להעלות הרהורים נוגים על מצבו של דדיסקוריון בנק לאומי. ובעניין האיבוי ברמת השכר של ד"ר חת אפשר בהחלט להתייחס לשכר בצורה סובייקטיבית. כמה הרבה כסף, יש. אובייקטיבית.

עדיפות לאומית מול עדיפות אישית

לאחר שראש הממשלה ומילא בקיבוו הסתבנבו בנייב הצעת תקציב הבדיבה לשבה הבאה לא נותר אלא לקוות שכרים פחות בכירים שכנגיים אלה עבידו את שר האוצר על ויקיבו ובאותה הזדמנות יראו לה־ה כביר ופרס כי הם הם הראשונים בין שווים.

הענין הבדבוי בתקציב אא' הוא שבקצבים בסבסידיות, מחיגון, ברווחה ובבריאות, אך אין בקצבים בבטחון. האוצר אוביי עכשיו כי בסדר העדיפויות הלאומי לשנה הקרובה יש להגדיל את חלקו של תקציב הבטחון בעונה הלאומית ובביבביל יש להקטין את תקציבי הסרותים הציבוריים. מי שבביר את אנשי האוצר יודע כי זו בבפורש לא דעתם. ואם זו אינה דעתם, ניתר לבאיל, נאין צין ועלה סדר העדיפויות הנוזר הזה?

ניתבדר כי בפעם הראשונה בבופש האוצר, ובייחדיון, את הצעת התקציב להסבביים אישיים. באופן ספציפי נדובר בהסכם שבין השרים נסים ורבין. לפי שאינו ונבר, שר הבטחון נינעו מלקיבו עבדה בפרשת מיטום הלביא עד כמעט הרגע האחרון. ברגע שלמני האחרון נמינו רבין ונבים ובסיומה של אותה פגישה הסתבנע רבין כי „הלביא" רע ליישראל ובייחוד רע לבטחונו. מה בדיוק קרה באותה פגישה שהביא את שר הבטחון להתייצב נגד „הלביא", בזה שיקרא הוא בכך. שר האוצר ובנייה לשר הבטחון כי אם האחרון יתייצב בעניין „הלביא" יחד עם הראשון, אז בבוא העת לא יניח הראשון, כלומר שר האוצר, על שולחן הממשלה הצעה לקיצון בתקציב הבטחון הנוכחי. אם ישראל תוכל להקטין את הסיוע, רבין פרע את חלקו בכבר בהצעה כעד הפסקת פרוייקט הלביא. עכשיו נסים פורע את השטר הנגדי באמצעות הצעת תקציב שאינה כוללת הפחתה בתקציב הבטחון.

יפה הדבר שנסים מקים הבטחת. זה תורם לאמינותו בשר אוצר. אך הבטחתיו של נסים אינו מחייבות את הממשלה, ועל התקציב צריכה להבריע הממשלה כולה. ומיתר לממשלה, לשם שינוי, להעדיף את טובת המשק על פני הסכמים אישיים.

עצה למפלגת העבודה

מה הקבוד בין מפלגת העבודה לליכודי בריבה עניינית בסבה בצביעה על הבדל אחד: העבודה הא בעד ועירה בינלאומית והליכוד רוצה רק בד"ם ישיר. נ. הבה הבבדל בינינו בתחום הכלכלה? כבו זה שבנין משה נסים לעדי אבוארי. בין הבר לבנוו. כלובר אין הבדל.

לבעון הדיוק צריך לוביר כי יש איזה שינוי דה בעיתוי. אבוארי בצבע לבבע ביחיה בערך הצי שנה לפני שנסים מבצע אותו בפועל. אך בכך תתבצה הסינו ביוו. עכשיו נוצרה הזדמנות לאלטרנטיבה: בול הקואליציה התקבצית של נסים ורבין יכולה בפלגת העבודה להעלות אופציה תקבצית כיכלה. זה יכול להיות בה, באיפבה הזה הינה הבדיבה. הקצון בבטחון, העלאת הבסים הסוליים ל־60%, הכלת בס עזבון וסיבוס בכל הבסיס הזה לסיבוס בערבת הינוון בארץ, כך שזו תבפס עדיוחי הוראה: כובים בשבה בבוקר ועד שלוש אחרי הצהרים. לדעתי, בלי הצעה בלכלית-חברתית כזו אי אפשר לה, אין ביכוי לבפלגת העבודה להבלות בבחירות על רקע הדיבה הבינלאומית הנ"ל בלבד. בבקרה הבוב, בפויה בפלגת אחרות לאומית לעוד ארבע בנים.

עצה לליכוד

מי האוצר מקה נסים הוכיח: הליכוד מצליח בכלכלה לבריה שבמקון פרס אינו ראש ממשלה. עבורה, הבלחה כל נסים מסבירה את הבסיס בן הבעונה של בפלגת העבודה באיבו אין בחורות הבפלגה הבשייה מי סיעבה סיר ויציבות בבסיק.

בכל זאת קשה לתגיה כי הצלחת נסים לבריי תבסיק כדי לגבה בחדרות. את בפלגת העבודה יש לתקוף במקם רגיש, ובדרבי עקיפין זה מביא אותנו בסובון לקיפת הבולים של הסתדרות הכלליה. חבר בסיפת הבולים הכלליה מבלם אינו סבום ובדבר, מחית אי יותר. שבמלם הבר בעיפת חולים „בבבי". אז בדוע „בבבי" פורחת ו„הכלליה" נובלת ביו ביום שבדבע מהבסיי שבמלם לקיפת הבולים הכלליה על ידי הבריה עובר בשם לקופת הסתדרות וחבלי לית. הבסאן הבצה לליבות אנא, ובבאיבו ובבה, מילה לא יפה בכבלים, את בתי הבולים כל „בקפת הבולים הכלליה" והבסיקו לתת לה סיוע יחסי בעבר לזה בניתן ל„בבבי". בפלגת העבודה תצטון ותצבע. אך תאלץ לבסיף לעבבה את הבענגון הבדתיות הבצום של הבסתדרות הכלליה, ובדוי בבעיילי מפלגת העבודה. התוצאה הבפיתה יותר בסף לחבלים ושתות בסף לבני קבינרים.

שיעור בתיאוריה כלכלית

בבמלה ישראל ביקשה כי הקונגרס האמריקני לא יבצע בסיוע לישראל לשנה הבאה. על עניה נראאל הבראה בבבירה. בכל שהאמריקנים יתנו לנו יותר בסף, כך יהיה לנו יותר „לבזבזנים", בגברות הבולים. כזב, אבל, מצד שני רבים מוראנים אבלנו מהנרעון הגדל בחשבון הבוכן בבאון הבשלומים. ער היום רבבו הוראנים על כך שיש לבבע פיתות אז להגיל את הבבבוד. ריות לבוראים בדיר מרבבה בבלבלת הבדיל בגרעון. לי יש רבין אבי. הבבוה בבוא הבדיר. מאון הבשלומים הזה, כמובן, מאחר הבדיון בחשבון הבחרות הבחרתים מבמון על ידי הבדיל בחשבון הזה. אנו מבינים יותר הון מבה שאנו מבינים. אם יתבן הבדיל בבדיל הזה של הבמון, אחוכבים יצבבר לבקון הגרעון בבדיר הבבי. אחרת, ראוי בחשבון זה לא יבתבו עליה. הלבה.

הבריבב בביבר של יבוא הון לבדר הוא הבריב האמריקני. הבתרון שלי בבבקב ובבנקב איבוא מאליו. אם ישראל רוצה להקטין את הבעי שבין הבבוא אליה לבבוא בבבנה, „בריבה בבבלבה לבקש מהאמריקנים להקטין את הסיוע. זאת זה יכול ראש הבבבלה לעבות בבבר הבטבע בביקור הוושינגטון.

הסוד התגלה

עד עכשיו חשבנו לחובבו, כי שר האוצר בבה גיים, ובגבל"ל עבגוגל בחון בבקל הבבבד־ ריות ישראל בקבר. הוא שביבבל את הבתיתה של יגאר הבבוה ואת עיבוד תוספת הבוכר עבא בעקבותיה. רבינו הבבקה, בך הבבבנו, הבגבב בבראיה שבבבבבלה בין בבר לבבין בבוים. מיבבל ברבנו, נגיו בגם ישראל. מבבבר כי הבינו בטעות. בבסבך בבבלבה הוגם נאבבים בבבבים הבאים בים 5.10.84 „הבינו הבמיבה בל הבבנבת הבבינה לבבי הבאבר הבבי". יבוה בבבבן. עיבר הבבבבה שלו, לבבבא בבבלה לבבבבב בבבן הבבבבר 1984". הבבבבה זבה ישראל בבבן. אחר הבבבבה הבבבבה הבבבבה

בוא ותראה איך פועלים טוב יותר

בפקדון "השקל הרווחי" אני מרויח יותר. פריים + 5% לשנה!

השקל הרווחי -
פקדון שיקלי חדשני ל-12 חודשים, לכל סכום, בריבית משתנה גבוהה במיוחד - פריים + 5% לשנה!
(שווה ביום לריבית של 20% לשנה).
אפשרות למשיכת הכסף לפני תום השנה, אחת ל-3 חודשים:

תקופת הפקדון	ריבית שנתית
3 חודשים	פריים + 1¼%
6 חודשים	פריים + 2½%
9 חודשים	פריים + 3¾%
12 חודשים	פריים + 5%

התנאים לתקופה מובטחת בלבד.

בנק הפועלים

המלך הוא עירום: בארה"ב — ואצלינו

ד"ר מנואל טרכטנברג
אוניברסיטת תל אביב ומכון פורדר למחקר כלכלי

כיום ניתן כבר להספידה, ללא היסוס, ובתרו־עה גדולה, ה„רייגנומיקס", כלכלת רייגן, מתה באותו יום שני השחור בחודש אוקטובר, ובכך הפ־כה לקורבן הברור ביותר והמבובד ביותר ועד עתה של נפילת המניות בני־יורק. מירשם הפלא שמימשל רייגן שלף מכמה כובעים תמוהים בתחי־לת הכהונה, ושאמור היה להזניק את המשק האמ־ריקאי מרימה, ותוך כדי כך גם „להיטיב עם העם"– מרשם זה ניכשל כישלון חרוץ.

אני חייב להודות שרווח לי, רווח לי מאד. לא בגלל שימחה לאיד (הרי השלכות השליליות של המשלת עוד יגיעו אלינו, אלא כיוון שכשלו־

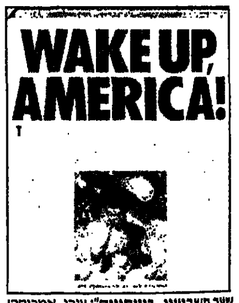

שער השבועון „ביזנסוויק": עורר, אמריקה! הדקי את חגורתך!

נה של ה„רייגנומיקס" פירושו נצחון השכל הישר, בריוק כפי שכישלונה של „הכלכלה הנכונה" אצלנו ביישרה את התחלת הסוף של עידן ההיוות, ופתיחת פתח להתפקחות.

בכוונתי לטעון בדשימה זו שלמרבה הפלא, יש מהמשותף בין מה שעבר על המשק האמריקאי בשנות השמונים לבין מה שעבר על משקנו, הן מחוסר האחריות שגילו הממשלות, והן באחיות העיניים שהתלוותה למדיניות הכושלת כאן ושם.

המהפכה השמרנית: להסיג ממשלה לאחור

נצוצו הסוחף של רייגן ב־1980 ביישר את כואה של מהפכה שמרנית בארה"ב בתחומים רבים, כאשר אחד החשובים בהם היה התחום הכ־לכלי. עיקר ה„אני מאמין" הכלכלי החדש היה בשאיפה לצימצום דראסטי בתפקידיה ובעומק מעורבותה של הממשלה בחיים הכלכליים, הן בר־מה הכלל־משקית וכפי שהרבר בא לידי כפוי בגוו־דל התקציב, והן בשוקים ועבנים ספציפיים (כלו־מר ב„מיקרו"). היבט חשוב נוסף של ה„רייגנומיקס" , כלכלת רייגן, היה רגש חזק על הורדת האינפלציה ושמירתה ברמה נמוכה, גם אם הדבר גרר אחריו שיעורי אבטלה גבוהים. לעיצוב שיחוקה הזאת תרמה ריבות הברגשה הלא־נוחה מתקופת הנשיא הקודם קרטר, לפיה הולי־לת ארה"ב ומאבדת מגרולתה ומעצמתה הכלכ־לית, וזאת במידה רבה באשמתה של הממשלה.

רבים סברו כי הממשלה הפדראלית, בתתירחה הגזלתכת מדי להשגת מטרות „ליבראליות מדי" וכמן צימצום פערים וראגת לאיכות הסביבה, הגי־ליזה דק לרכא את הכוחות היצירתיים של השוק החופשי. רייגן הציע תחליף מושך ו „לסלק את הממשלה מגב העם" ולשון הסיסמא שהיתה שגו־רה בפיו, תוך כדי הגדלת הצריכה הפרטית, וחוס־ניית מכסי ערק לכישתון.

הריכוה בשאלת הגודל הרצוי של הממשלה, מידת מעורבותה במשק ובנושאים דומים לביטיפי לגטרי, וכך גם הריכוה על הערפת המלחמה באיר־מלציה בוא סכנת האבטלה. אפשר, למשל, לקס־כים עם מדיניותה הכלכלית של ראש ממשלת בריטניה מ„שאצ'ר או לחלוק או עליה, כשם שאפ־שר לשבח או לגנות את מדיניותו של נשיא צרפת

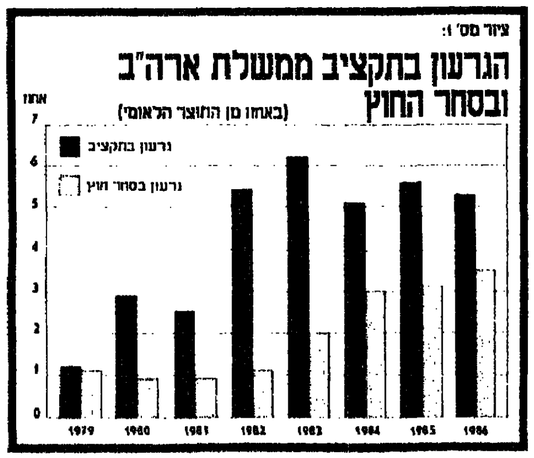

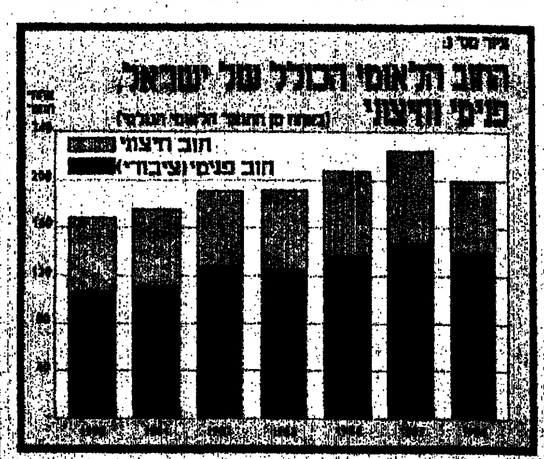

ם. מיטראן בתחילת כהונתו: ואולם לא יהיה זר נכון והגון להאשים אף אחד מהם בהכייה בדוגלת שולל, בהתעלמות מכתיבה מוחתת בין המציאות הכלכלית לבין טכריותיהם הבוצהרות. עם ריינן זה אחרת, כמו שאצלנו זה היה אחרת.

פחות מיסים ופחות גרעונות?

המטרה הראשונה שהציב ריינן למדיניותו בת־חילת דרכו היתה הורדת המסים. לאחר נאבק קשה עם הקונגרס הצליח בכך, וזו הייתה שעתו הגדולה. אך הורדת המסים לא לוותה בקיצוצים מקבילים בהוצאות הממשלה: אוננם היו קיצוצים, בעיקר בתוכניות רווחה, אך בטרי גודל הקנים בהרבה מהפחתות המיסים. כו נוצר חיקציב הבי־חון הוגדל באופן דראמטי. התוצאה: הקיצה בגר־עון בתקציב הפדראלי. בהלך זה היה נשאר שורם הרע. רק עכשיו, לאחר שרשרת ההתפתחויות הס־ילילות שהגיעו לשיאן בכשבר הבורסה, ניכו ריי־גן לסנת ולהסכים להגדלת כסים ולקיצוצים תק־ציביים רציניים, אף בתקציב הביטחון.

מרביב אחיות העיניים לא היה בבהלך העניי־נים כשלעצמו, אלא במילל שהתלוה לכך. באיר־אולוניה שפרחה תחת הכותרת „כלכלת ציר־הרי־צע" (supply side economics) הטענה המרכזית של „כלכלני הריצע" היתה שהורדת השיעורים של מס ההכנסה לא רק שלא תוריד את התקבולים ממסים, אלא אף תביא הים בהר לעלייתם ועל כן לסגירת הגרעון בתקציב, הכי־צרי כיוון שביטול העיוותים הנגרמים ע"י עול המסים הכבד ימריץ את הפיריון ואת הצמיחה, יביא לגידול בהכנסות ומכילא גם לגידול בתק־בולי המיסים מן ההכנסות הללו. לכן, לטענתם של כלכלני הריצע, אפשר לאחוז את הכיקל בשני קצוותיו: גם להוריד שיעורי מסים ועל כן לאפשר גידול בצריכה הפרטית, וגם להגדיל את הריצ־אות לכיסתון ולהשקעה, כלומר לצמיח. וכל זאת מבלי לגרום לגרעונות תקציביים מתרחבים, שהרי ידוע לכל, כי אין עלי ארגעות חסד גילהב יותר של רעיון התקציב כמאזן כאשר רונלד ריינן.

אשמת הגרעונות

ומה באשר לאינפלציה? ובכן, לכך ראו הבנק המרכזי. הוא ניהל מדיניות מוניטרית מצמצמת תקיפה מאוד, אשר התבטאה כמובן בשערי ריבית גבוהים. מדיניות הריסון המוניטארי הביאה לירי־דה ממשית בשעורי האינפלציה, עד לרמה של 4־5 אחוזים לשנה.

אך הכוחות הכלכליים סירבו מסתמרה ללכת שבי אחרי הזיות הפוליטיקאים. המשך הסיטור הר־בה פחות מהצלה מתחילתה. שערי הריבית הגבו־הים משכו לארה"ב זרמי הון ענקיים מהחו"ל, אשר גרמו לעליה בערכו של הדולר. כתוצאה מכך גדל היבוא לארה"ב ובמקביל ניתוק קשה כוחר התוד־רות של פירמות אמריקאיות בחו"ל. כך הופיעו והתרחבו במהירות רבה גרעונות הולכים וגדלים בחשבון המתחרות והשירותים בכאון התשלומים של ארה"ב. החוב הציבורי של המשק האמריקאי מגיע כיום ל־400 מיליארד דולר. חוב זה היה אפסי בתחילת העשור. הבורסה הלכה ומתמה. שע־רי המניות ויגקו אל על. „העושר הפיננסי" על הנייר" תרם תרומה לא מבוטלת לתגיבת הצריכה ולהורדת שיעורי החסכון.

הגרעונות הענקיים, וחגרול „המר־ענים" בחוב הפנימי והחיצוני של ארה"ב, הם קאשסו־ת את „הוינגאל". עלכן אומרים גאו הכועה ש„חבל היה בסדר" במשק של ארה"ב – סלבר הגרעונות. והו חלק מאחיות העיניים המקומטת. הגרעונות הפכו את מצבו של המשק האמריקאי לכלתי־נוח כל. ויתה זאת רק שאלה, של זמן בתי הפיר־בה עקרון.

המקביל הישראלי

אין צורך להוכיח נשכחות ולהאר בפרוטרוט בה עבר על משקנו במחצית הראשונה של העשור, כאותם ימים עליזים, של „בלגלת נבונה", מיר־ש ר„הפלא נוסח „ג־ל־ל", ובדר כזנה וכזנה הליכי לתחום תוך כדי רדיפת חלל בעיניים, מתצוי רק לציין ולהדגיש את המשותף עם מה שאנר בבש־ר במשק של ארה"ב.

המשך בעמ' 110

כל בו PC

כל מה שרצית לדעת על המחשב האישי

למנכי צ'קים
משרדת ממוחשבת לרואיות צ'קים
א־סופט בע"מ
03-7510775

כן, המורה, אבל על מה את מתבססת?

על תיוקל

בסיס נתונים נשלכל בעברית, לנחשבי PC ותואמים

אלדור
מרוויחים משותף מס"ח ו ב.א.ט.מ אלדור

מערכת עסקית מושלמת

ב־$2700 + מע"מ בלבד!
כוללת: תוצאה IBM PC/XT TURBO + דיסק קשיח 20M + BROTHER 1509 + תוכנה עסקית מלאה "זה עסקי" לנהל מלאי, שיווק ומכירות + ש"ח – תוכנה מלאה לתנהח"ש.
צלצל מייד איטל מחשבים.
איטל מחשבים, גלמלי הפלדה 16 (בנין דלתא) א. תעשייה הרצליה פתוח
052-552126, 552246.

ביה"ס ללימודי מחשבים על מחשב I.B.M-P.C.
מבצע החודש:
שולחן עץ מהודר + חבילת דיסקטים + כיסוי לרוכשים תוצאה P.C.
מרום מחשבים
הוראה אישית ופשוטה תוכנה לחודש

תוכנות לעסק
באיכות מעולה
ובמחירים ללא תחרות

$250 – הנה"ח, חשבוניות, קבלות, קופה.
$500 – הנה"ח, חשבוניות, קבלות, קופה ומלאי
אדר מחשבים
רח' בוקי בן יגלי 8 (ליד לב דיזנגוף) טל: 03-297855.

בית תוכנה למערכות -
★ איסוף שעות ★ כח־אדם
★ ביטוח ★ משימות
רח' תושיה 6 תל־אביב
טל: 03-335303, 339980-9

מבצע חיים
MULTICADD/PC

סימטרון (מיקרוקד) חברת התי"ם המובילה בישראל מכריזה על מבצע מיוחד לרגל התקנת המערכת ה-200 מתוצרתה.
במבצע זה תימכר מערכת תי"ם ומקצועית [illegible] לתיכנון מכני תלת מימדי וגם שרטוט מכני המערכת כוללת מחשב תואם [illegible] צג גרפי ומקצועי "19. הדרכה ותפרות

$1500 זיכוי — אם ברשותך תוכנה כלשהי לשרטוט או תי"ם תקבל $1500 זיכוי מיידי ממחיר המערכת.

12 תשלומים — שלם את המערכת ב-12 תשלומים נוחים ללא ריביתי

פלוטר חינם! — למשלמים במזומן או בשבך - מכר, בנוסף מיוחד: פלוטר (תורים) מקצועי (גודל A3) ללא תשלום!

Cimatron

המבצע לזמן מוגבל. התקשר עוד היום
03-402432
סימטרון (מיקרוקד) ושרכות תי"ם אוטומטיקן 5 רחוב השרון
בואו לראות את הישגי "סימטרון" בנושרכות תי"ם ב-13/12/87, בני המנורה תי"א.

מחשבים תואמי I.B.M. מ-א' עד ת'
SPRING, COPAM, FUJITECH, CAF, PACKARD-BELL, I.B.M
דור III מה BRAIN 88
החל מ-1391 ש"ח
מדפסות מ-א' עד ת'
ADMATE, BROTHER, EPSON, CITIZEN, PANASONIC
החל מ-535 ש"ח
תוכנות מ-א' עד ת'
חנה"ח, מלאי, ייצור, רכש, סיטריות וידאוו, טרפאות שיניים, מעבדי תמלילים ועוד...
מתרגמות מ-א' עד ת'
ארכיון מסמכים/שרטוטים/ניהול ממוחשב, עיבוד נאיות תמונות ועוד...
יש לכל קונה המביא מודעה זו המחירים ללא מע"מ.
משלמים מחיים תקנות לעובדים לעיתון
משכים בע"מ
המלכות 147 (מול השק"ם) בבאתיים
טלפון: 7512928; 03-737059

כשמחשבים

מחשבי פיסי
מבצע 49 ש'
- אתה, בני משפחתך, עובדי משרדך
- ורבריך תקבלו,
- ספר הדרכה ממוחשב,
- תקליטון חוכנה הדגמה
- ומשחקים ותוכנה
- ליהולוגיירות ערך בבורסה
- הכל במבריזון
- בתוך שעה תדעו לתכנת את המחשב
- ודעו לכתוב בשפת תכנות הנפוצה
- בעולם, בבייסיק המתאימה לאדם
- משכיל בכל גיל
מבצע אמיתי
- מלפן היום לאנשים ומחשבים
03-280-640, 295-148
- הזמן את חבילת המבצע היום
- במחיר 49 ש' + מע"מ. ההצעה
- בתוקף עד סוף 1987.
מחנה טובה נקבל ונחת

מדפסת בחינם!

טסקת חבילה מיוחדת בחינם:

מחשב דור III עם דיסק
מהירות פי 3 2 גבוהה יותר מכל זא, קומפקטי – כ־1/3 מגודל כל PC אחר, זכרון 640K, דיסק 30MB.

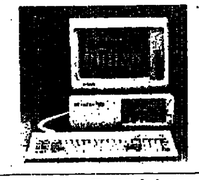

מעבד תמלילים א-ב
יעילות, מהירות, סרגלים אוטומטיים, צבעשת חלקי שורה, תיקיה משוכללת, הפעלה רבת משתמשים.

מדפסת BROTHER 1509
100 סימנים לשניה, מחשק סדרי ומקבילי.

שניהם ב-$2150 בלבד

בחינם!

אבשר לשכורה
אם חבילה ח"ל בא לשקם נגנו שכרנו הוראות 1 שקמים ירח ותשמח 12 ת"א, טל: 03-347052, 03-347053

פריזמה מחשבים
רח' כצנלסון 36 נתניה, טל. 720963, 03-734276
סניף אשקלון: מרכז ספר, טל. 051-20126.

שנה מפתיעה לטובה?

גדי סוקניק

למרות המחסור הכרוני באמצעים נזילים, הצליחו הבנקים לשפר רווחיות בתשעת החודשים הראשונים של השנה □ השחיקה ברביע האחרון עלולה לשנות את כל התמונה □ בנק ישראל מציע להם שיטה חדשה של אספקת נזילות; תגובת הבנקים: זה טוב לבנקאות מאוזנת □ הריבית, מסכימים כולם, לא תרד בקרוב

האם יצליח סוף סוף בנק ישראל לייצב את המערכת הפיננסית שלנו, ולהביא מרגוע על שערי הריביות? זו, כך נדמה, השאלה המטרידה היום ביותר את הבנקאות המסחרית ואת הגורמים הקרובים בה. בחודשים האחרונים נוצר מצב מוזר של נזילות ריבית מיותרת, ריבית העולה והיורדת כמעט כמו הבורסות בעולם. הניתוח גורם לבחר־לה ומשפיע לרעה על היציבות המשקית בישראל.

אומנם, עדיין לא מדובר בבעיה הדורשת פית־רון דראסטי, אבל אין ספק שמגמות שליליות בפינות אחורות של המשק יתפכו גם את אי־הוצי־בות בתחום הריבית לסכנה כלכלית ממשית.

בשבוע האחרון הגיעה הטלטלה לשיאה: אחרי כמה ימים של ירידת הריביות הגבוהות, נהפכה המגמה על פיה והסתמנה שוב עליה חדיפה. בנק ישראל הגיב מייד. הוא הודיע על מיכרז, שיתבצע היום, לאספקת תחמושת כספית נוספת לבנקים. למערכת הבנקאות המסחרית יוצעו מן הקופה הממלכתית 250 מיליון שקל, שיחולקו בין הבנקים לפי שיטת המיכרז, כלומר כל בנק שיהיה מוכן לשלם את הריבית שתיקבע, יוכה בנתח כס־פי משלו.

המיכרזים הללו הם חידוש שהונהג רק באחרו־נה. מקורם בבית־מידרשו של המנהל החדש של המחלקה המוניטרית בבנק ישראל, ד"ר דוד קליין. ד"ר קליין, שבא לבנק ישראל לא־מכבר מבנק לאומי, מודע מקרוב לבעיית גרעונות הנזילות של הבנקים ומגשש אחר פתרונות אלגנטיים לב־עייה זו.

מהו גרעון נזילות? הוראות בנק ישראל קובי־עות, כמה אשראי רשאי כל בנק להעניק ללקוחו־תיו לפי סך כל המצעדים העומדים לרשותה כאי־שר הבנק נותן יותר אשראי ממה שהמפקח על הבנקים התיר לו, הוא לכאורה עובר על החוק, ולכעשה נכנס ל„גרעון נזילות", כלומר, פשוט, הבנק מלווה כסף שאין לו. זהו מצב כרוני בבנקי־אות המסחריות הישראלית. ומה עשוי להיות הפת־רון האלגאנטי לבעיה זו? יהיה זה פתרון שכמו יאזן את המערכת, גם ימנע עליות חריגות בשיעורי הריביות, וגם ימתן את פעילות הקרתחנית של הבנקים בתחום מתן האשראי.

חסר חצי מיליארד שקלים

הבנקאים מאחורים ברעתם. בחודשים האחרו־נים תוקפת בעיית גרעונות הנזילות את כולם ביחד ואת כל אחד מהם לחוד. לבנקאות המסחרית חסרים מאות מיליוני שקלים „פנויים" לסימוש שוטף. סך כל הגרעונות נאמד ב־400 עד 600 מיליון שקל. ומדוע כל כך דרוש?

זו הצטברות של כמה תופעות:

● ירידה הדרגתית בהתרמה הממשלתית, שהיא טובה למשק אך רעה לבנקים:

● הנפקות מתמשכות של איגרות חוב על ידי בנק ישראל ה„מספח" אליו בדרך זו חסכון פרטי בסכומים גדולים:

● גירעון מתמשך באשראי שנותנים הבנקים ללקוחותיהם, בעיקר אשראי בשקלים לאצ„מודים:

● הצפיות לפיחות.

ביצר מתגברים הבנקים על המיחסור באצ„ע עימם על ידי העלאת הריבית לפקדונות. הבעלאה המושכת אליהם את הכסף החסר. זה בדיוק מה שקרה מאז חודש ספטמבר. הציפיות לפיחות, שהלכו והתגברו, הביאו לפעילות ספקולטיבית מצד גופים עסקיים: הם פרעו הלוואות במטבע חוץ וקנו נכסים במטבע חוץ, כדי לעשות זאת היו זקוקים להרבה שקלים. הציפיה לפיחות השקל לחצה על מערכת הבנקאות הסחדיית, הוי ציאה ממנה כל שקל פנוי וחוללה את גרעונות הנזילות הכבדים. כך, אגב, הרה לפני הפיחות של חודש ינואר הקנה: גם אז נוצרו, ערב הפיחות ולמשך כמה שבועות, גרעונות נזילות כבדים.

הפרידון לא עזר

גם פריון מניות הבנקים לא עזר לבנקים. פי־ריון כזה פירושו הזרמה אדירה של כסף מקיפת שוטר לאוצר לידי האזרחים, ולכן כביר היה להיות, כי יקל על מצוקת הנזילות. אך דגם הפריחל לא הרה. ערך הפריון ויצק דווקא ביעודי הריבית שהבנקים משלמים למפקידים, ב־14% ל־15% ל־20%-21%. ושם נתקעו. בנק ישראל והממשלה פעלו בכדרך רב למחור את כספי פריון המניות באמצעות תוכ־ניות החיסכון למיניהן. עד שגם ההרבה הגיבה לא הפסיקה לחלץ את המערכת מגרעונותיה.

וכאן נכנסה לתמונה שיטת המיכרזים. באמצ־עות הביטרו מוכר כדי פעם בנק ישראל לבנקים המסחריים כרבע מיליארד שקלים, לתקופה של כמה ימים בלבד. זו היא ודיתה־עידוד זמנית בלבד. כך עשה בנק ישראל גם השבוע, ביודעו שלהראה כוף הוודש עליו! בדרך כלל נדעון הנזילות, כדי מר הימסור באמצעים לבתן אשראי, לגדול ולהי־ציף בביותר.

הלוואה בריבית רצחנית

בתיכון מתחילה לפעול הבנוע שיטה חדשה של אספקת נזילות. שבנהיג בנק ישראל. דעתה יעמיד בנק ישראל לרשות הבנקים הזקוקים לזילות אות בשתי מדרגות ריבית כלבד, בשני מחירים של כסף. הלוואה אחת תהיה מיגבלת בסכומה הכולל 600 מיליון שקל, אך תינתן בריבית נוח־מעבעד. מעליה ובנוסף לה יוכל כל בנק לקיבוץ הלוואה נוסיף, שלא תהיה אוטנם מיגבלת בסכומה: אך הריבית עליה תהיה „רצחנית" 50 אחוזים בחיסיב שנתי.

הבנקים המסחריים אף לא יתחשבנו עוד עם בנק ישראל כל שלושה שבועות, כפי בעבר. שיי־חלת יגואר תהיה ההתחיבות אחידה, בעוד המש־בון ביטוחי, ודבר יעשה לעיתים דחוקות יותר. פחות „גיזבוי" של גרעונות מצד הבנקים, ופחות בעורבות של בנק ישראל.

ובה אוברים על כך בבנקים: בבנקים איברים, כי זו שיטה הגיונית, הציתאיבה מאוד לבעיבת פיננסית ראוונת. בבעיבת גרעונית, בנו הבנק את הסחרית הישראלית היום. השיטה הדשה, הקפדנית יותר, רק תחרום להעלאת הריבית. בנק שיהיה „להון" יותר בגלל הפחתה בשקלים יאיצלו לביים, ויהי מה, או מלקיחותיו, או באמצ־עות הלוואה „הרצחנית" מבנק ישראל. זה עלול להיבי, בפופוי של דבר, גם העלאה של ריבית הזיי־בה. על כל ההשלכות השליליות הנובעות מכך המלכות על היצוגות, על האינפלציה, ועל מצבם של הלקוחות.

האומנם ניתוח זהיר?

לכאורה, זהו ניתוח זהיר. בנק ישראל גם יכ־ביל את הבנקים המסחריים בכך כל המבצעים שהוא בעמיד לרשותם, אך גם יפסק להם אמצעים אלו רעתים תכופות יותר ובחיר בפיכי בנזיר יותר. אולם, לדעת הבנקאים שאיתם שוחחתי, הצלחת ההילך אינה מובטחת. כפי שנראים הדב־רים בעיניהם, אין עדיין כל סיבה רבה מהריביות

המשך בעמ' 10

הרווחים נטו של הבנקים, במיליוני שקלים

(מתואם למדד המחירים של סבטמבר 87')

הקבוצה	ראומי	מיזרחי	דיסקונט	ז'ר א'מי	מזרחי	מיבנ
מחצית 86	20.6	19.5	2.1	9.4	9.2	43.4
כל 1986	4.9	27.7	2.7	19.5	-25.6	29.2
רבע 1 '87	10.8	32.0	18.3	13.4	3.6	88.1
רבע 2 '87	45.1	36.8	13.2	10.2	3.9	109.2
רבע 3 '87	50.6	36.9	16.4	8.9	3.9	116.9

המקרה המוזר של בנק החקלאות

תחת מעטה סודיות כבד, נדרשה הכנסת לאשר את מיזוג בנק החקלאות עם הבנק לפיתוח התעשייה □ מאז נחלקות הדעות: האם היה זה תרגיל של האוצר להשיג ערבות מדינה עקיפה למגזר החקלאי או גלגל הצלה אמיתי □ בליכוד דוגזרים

ישראל חומר

מה קורה עם בנק החקלאות אחרי שאושרה „בליעתו" על ידי הבנק לפיתוח התעשייה, בדיר־נים שנערכו מאחורי מעטה סודיות כבדה המיוגז המאולץ הזה מתעכב, עקב התנגדות שקמה מתוך בנק החקלאות עצמו וכתוצאה מבחישת גורמים פוליטיים. סיפור המיזוג בין שני בנקים אלה מת־חיל לקבל אופי של סיפורי הראשונות.

„אנשי תק"מ הצליחו להוליך באף את שר האוצר משה נסים בפרשת בנק החקלאות והתמו־נתו עם בנק לפיתוח התעשייה" - טען נציג הלי־כוד בועדת הכספים של הכנסת, ח"כ חיים קופמן. אנשי הליכוד בועדת הכנסת לביקורת המדינה, דן תיכון ויהושע מצא, אף הודרגו והבעו את התער־בותו של מנכר המדינה כדי לברוק אם ההחלטתה על מיזוג בנק החקלאות היתה חוקית.

כנגדם טרעו מרכז סיעת המערך בועדת הכס־פים ח"כ חיים רמון, שנטל חלק בדיונים החשאיים על מיזוג הבנק: „אין להם מושג קלוש על מה הם מדברים..."

עיסקה בחשאיות גמורה

נגמה לשחוד את ההתפתחויות. לפני שלושה שבועות בינם ירד ועדת הכספים של הכנסת ח"כ אברהם שפירא את ועדת המשנה המיוחדת העוס־קת בענינים כספיים ופיננסיים חמורים, אשר מפ־את וגיאותם אסור שידלפו לציבור. כוועדה זו משתתפים גם חברי הכנסת אריאל ויינשטיין, דו־ים רמון וגרשון שפט כנציג האופוזיציה. שר האו־צר ביקש מן הועדה לאשר את העיסקה של מיזוג בנק החקלאות עם בנק לפיתוח התעשייה. הוא דרש השאיות בסודה. מלכתחילה הסתייגו גם נציג הליכוד וגם נציג המערך מנוהל משונה זה והבע־ו שהענין יזכה גם בסודה כלשהי לדיעת מליאתה

ח"כ שפירא: בסודיות

ח"כ דמוקה: היה פושט רגל

דית מן גלבאה בידי הממשלה. עקה בבתן אשראי לחקלאות, בעיקר לקיבוצי הקיבוצ. מנגד הה הייב לבנק 600 מיליון שקל, לגוכח הפשבו הבסוסי הקוקר את הקיבוצים ואת הפרטיים. חלק גדול מן הזוב הזה הוא למעשה „אבוד", לכרוקן שבדיי בנק החקלאות מזמיים כמחוצות טובים. על הדיר סיקר שה לממש אותם כמדעל.

הבנק הבולע, בנק לפיתוח התעשייה, אין הוא בנק החקלאות, שרוב מניותיו והשליטה הבלעי־

בבעלות המדינה, אך השליטה הבבלית בו מצויה בידי הבנקים המסחריים. בעיקר בנק לאומי ובנק הפועלים. הבנקים לא כל כך התלהבו להיכנס לעיסקה, שהיו לה מכבנים של „עיסקה מיבובית", לפחות מן הבחינה הפוליטית: זה המלם שבאמצ־עותו ירד שר האוצר מן הזרועה הזה מבמעיות שהבמשלה לא תעניק סום ערבות מדינה לבנקים, בסבנה: הבנקים לטרסת חובות החקלאים.

ערבות בעיסקה סיבובית

עבסיו נבנא המוצא: מעבר האוצר התחייב בפני הבנק לפיתוח התעשייה, אשר בסליחת בנק לאומי ובנק המעלים ו בי יכסה את כל הפעולות האבודים של בנק החקלאות, אם וכאשר יתבצע המיזוג ביניהם. המטר: באמר הנטל של מאות מיליוני שקלים מוסר ביל בחיפיה. המלים הבב־ים הבסחריים לגלות יחד ומיזמות בהשתנות בדמרדים לפריסת הסודות למיגזר החקלאי, עם בלי ערבות ישירה של המדינה.

פרשת בנק החקלאות מילוה ביוחדים את החוית המאוחדת של המגזר החקלאי נגד המשלה. בשעה שאנשי הת"מ הזו בון יזמי מחלק המיזוג של בנק החקלאות עם בנק לפיתוח חתעשייה, יצאו עזתה אנשי תנועת המושבים בתקיפות יותר ובחיר בפיכי נגזר יותר. אולם, לדעת הבנקאים שאיתם שוחחתי, הצלחת ההילך אינה מובטחת. כפי שנראים הדב־רים בעיניהם, אין עדיין כל סיבה רבה מהריביות

המשך בעמ' 10

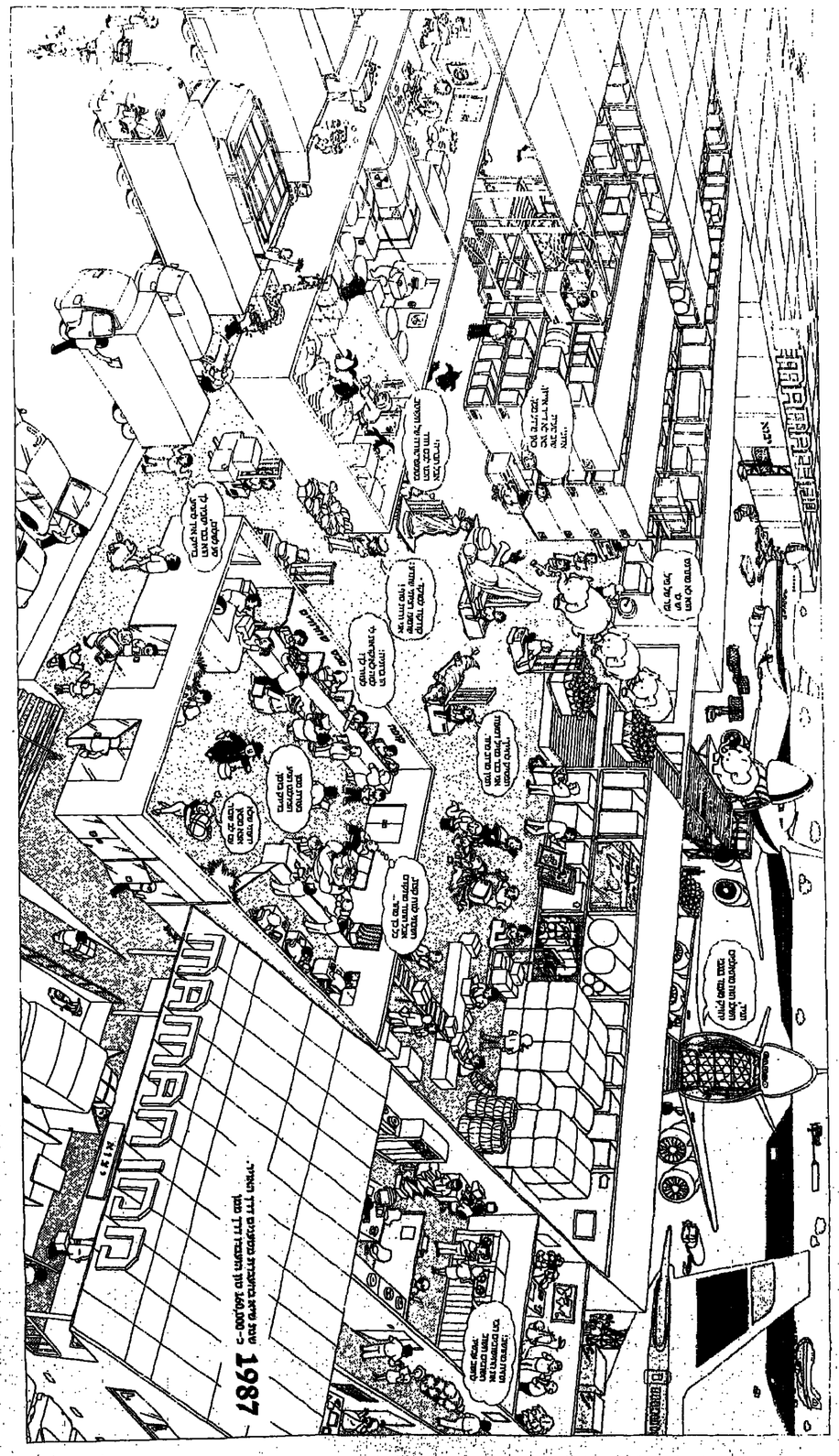

"המאבק לכיבוש שוק הרכב"

"הפרוייקט הבא של שיקום השכונות"

"המשבים עלולים להיות הפרוייקט הבא של שיקום השכונות", אמר אתמול ד"ר שמעון רביד, בהרצה הכלכלית־חברתית של מפלגת העבודה, שרצה במשבר המשבים.

ד"ר שמעון רביד

לדברי ד"ר רביד, מחבר דו"ח רביד הידוע, האמור לחוות את המסגרת לפתרון הבעיות, כל יום שעובר משאיר פתוח ל"מעקפים", כלומר,

עתידה של הנהלת "רובנק" יקבע השבוע באסיפת בעלי המניות

קבוצת האופוזיציה מבקשת להדיח את זורח גהל, מזכ"ל החברה, הסובלת מהפסדים כספיים

מאבק חריף התנהל בימים האחרונים בין שתי קבוצות, המחזיקות בחבילות מניות גדולות בחברת הסיגריות "רובנק", לקראת האסיפה הכללית של בעלי המניות בחברה, העומדת להתכנס ביום חמישי הקרוב.

הקבוצה הראשונה שבראשה עומד מנכ"ל החברה זורח גהל, חברה שורצרית בשם "טראוריק", שהוא בעליה לא ידועה וראש העסקים, יוסי חכמי, מחזיקה ב־35.4 אחוז ממניות החברה.

קבוצה זו מעוניינת בהנצחת המצב הקיים ובהמשך ניהולו של גהל, המשמש מזה למעלה מאה מקור לחקירה מסועפת של המשטרה, המ"כ וגם ההכנסה, בחשד שנעשתה השבוצות של החברה והוברחו מיליוני דולרים לחו"ל.

זורח גהל

קבוצת האופוזיציה המיוצגת ע"י נציגי עזבון פוליקינסקי ומשפחת שנור האמריקנית, מחזיקה ב־35.6 אחוז של החברה. קבוצה זו פועלת להחלפת ההנהלה הקיימת ולהדחתו של זורח גהל מניהול החברה.

מוקד המאבק הוא סביב מכירת מניותיה של קרן "לאומי פיא", המחזיקה ב־16 אחוז של מניות הציבור. ניתר המניות מפוזרות בידי הציבור הרחב במרוסה הון אביבית).

למרות שמנהלי הקרן הודיעו באחרונה מס׳ פעמים, כי אין בכוונתם להיות מעורבים במאבק הנוכחי, נגרר למאבק זה בשל הנסיונות לרכוש את חבילת המניות שלה שעבורה דורשת הקרן 8 מליון ש"ח.

הנסיונות נעשו בכמה דרכים:

- אנשי קש שונים מחו"ל הציעו לרכוש מניות בשמם של שתי הקבוצות.
- עובדי "רובנק" התומכים בהמשך כהונתו של זורח גהל, כחצי בימים האחרונים אפשרות לרכוש את חבילת המניות של "לאומי פיא" בסיגרות מימון פנימיים או מהלוואות חיצוניות.
- נציגים רשמיים של שתי הקבוצות כחצו את האפשרות לרכוש את המניות אך הציעו מחירים נמוכים.

המיכרז שפרסמה הקרן לא הביא למכירת המניות במחיר שנדרש. עתה פועלת הנהלת הקרן בדרך המשפטית בבקשה לקבלת הוראות כיצד למכור את המניות מבלי להיות מעורבת במאבק.

בימים האחרונים נפוצו שמועות שלפיהן הקרן הגליחה למכור 2.5 אחוזים ממניותיה לגורם כלשי ידוע. לשמועות אלה לא נמצא ביסוס.

לעומת זאת נודע כי קבוצת גהל הגליחה לאסוף בחשאי בבורסה שלושה אחוזי מניות מהמניות הפזורות בידי הציבור. לי־כך הגליחה לעבור את קבוצת האופוזיציה ולהוות מחסום מפני דיחה אלא אם האופוזיציה תצליח עד יום חמישי להפתיע בדרך אחרת.

נראה שהחזיתה שתהיה מרוצה מהתפתחות הדרשה במשק הסיגריות, תהיה הליגה הישראלית למלחמה בסרטן.

(אריה אבנרי)

עסקים ואנשים

בציבור החרדי: גנרטורים לשבת

להיט חדש בציבור החרדי־גנרטורים לשבת ולחגים לאספקת חשמל עצמאית. בשנתיים האחרונות רכשו עשרות ישיבות גנרטורים, בשבוע "מאה שערים" בירושלים וב"רמת אלחנן" בבני ברק מתברות בבי חיום מאות משפחות לגנרטורים שבוטיים.

שומרי שבת ונהגים בדרך כלל להשתמש בחשמל שמספקת חברת החשמל עצמאית. בשנתיים האחרונות רכשו עשרות ישיבות גנרטורים, בשבוע "מאה שערים" בירושלים וב"רמת אלחנן" בבני ברק מתברות בבי חיום מאות משפחות לגנרטורים שבוטיים.

מוקד המאבק הוא סביב מכירת מניותיה של קרן "לאומי פיא", המחזיקה ב־16 אחוז של מניות הציבור. ניתר המניות מפוזרות בידי הציבור הרחב במרוסה הון אביבית).

למרות שמנהלי הקרן הודיעו באחרונה מס׳ פעמים, כי אין בכוונתם להיות מעורבים במאבק הנוכחי, נגרר למאבק זה בשל הנסיונות לרכוש את חבילת המניות שלה שעבורה דורשת הקרן 8 מליון ש"ח.

הנסיונות נעשו בכמה דרכים:

- אנשי קש שונים מחו"ל הציעו לרכוש מניות בשמם של שתי הקבוצות.
- עובדי "רובנק" התומכים בהמשך כהונתו של זורח גהל, כחצו בימים האחרונים אפשרות לרכוש את חבילת המניות של "לאומי פיא" בסיגרות מימון פנימיים או מהלוואות חיצוניות.
- נציגים רשמיים של שתי הקבוצות כחצו את האפשרות לרכוש את המניות אך הציעו מחירים נמוכים.

המיכרז שפרסמה הקרן לא הביא למכירת המניות במחיר שנדרש. עתה פועלת הנהלת הקרן בדרך המשפטית בבקשה לקבלת הוראות כיצד למכור את המניות מבלי להיות מעורבת במאבק.

בימים האחרונים נפוצו שמועות שלפיהן הקרן הגליחה למכור 2.5 אחוזים ממניותיה לגורם כלשי ידוע. לשמועות אלה לא נמצא ביסוס.

לעומת זאת נודע כי קבוצת גהל הגליחה לאסוף בחשאי בבורסה שלושה אחוזי מניות מהמניות הפזורות בידי הציבור. לי־כך הגליחה לעבור את קבוצת האופוזיציה ולהוות מחסום מפני דיחה אלא אם האופוזיציה תצליח עד יום חמישי להפתיע בדרך אחרת.

נראה שהחזיתה שתהיה מרוצה מהתפתחות הדרשה במשק הסיגריות, תהיה הליגה הישראלית למלחמה בסרטן.

(אריה אבנרי)

ביזור סמכויות בקופת חולים

"על מנת להבריא את קופת־חולים הכללית יש צורך בביזור הסמכויות בהנהלת הקופה והעברת סמכויות לסניפים הפיאים השונים".

הכלכלות אלו כלולות בדו"ח של פרופ' דר' מין צ'רקסקי, מומחה באיגודים הבריאות שהוגעמד בראש הצוות, שמונה על ידי הנהלת קופת־חולים, להביא לאירגון מחדש של הכיוסה.

פרופ. צ'רקסקי הרצה את עיקרי מיבצאיו בפני חברי הוועדה המרכזת שהתכנסה לדיון בנושא.

בדבריו העלה פרופ' צ'רקסקי את הקושי בי־סוס תוכנית בסוג זה, בעיקר לנוכח ההתנגדות הצפויה מצדם של בעלי תפקידים בהנהלה הכ־רבית שלא יהיו מוכנים לוותר על סמכויות שיש כיום בידיהם.

כמומחה לניהול רפואי אבר שהצלחה בארגון מחדש של הבקרבת הרפואית, מומנית בקיתוף הרופאים והעובדים האחרים בתהליך קבלת החלטות קיעיקיב הרגשת בעורבות ואי־כפיתות.

נרעון שניא, ראש אגף האירגון בהסתדרות ומראשי נושאי כסא הקבלה בגני הנהלת קופת־חו־לים והעומד בראשה, פרופ' חיים דורון, הגיב אשבול על הדברים ואמר: "בנקים לפעול ולהר־ליף את הנהלה, מקבים דעות שבגיעות לס־סקנות שאיש אינו מתכוון ליישמם. אני מיכו להתעשב שבישיבה הבאה יביאו לפנינו מסקנה של ועדה אחרת, שתאמר דברים הפוכים. אנשים פשוט לא מוכנים לראות את הכאב התעוור".

(נחמה דאבן)

מינויים...מינויים

- עו"ד אהרון רון, (50), נבחר ליו"ר אקדם, אגודה לקידום מנהלים.
- פרופ' רוח (55) מונה לתפקיד מנהל תשתוקת של "מקס מקסטר" בישראל.
- יאיר פלד (33) מונה לתפקיד חמנהל חבלאי של מלון הדרורות "מרינה קלאב" באילת.
- רחל עופר מונתה לתפקיד מנהלת חמכירות של מלון הדרורות "מרינה קלאב" באילת.
- פרופ' ברוחרש, מונה לתפקיד מנהל מלון "קיסרי" בעכו.
- חיים חדוש (35) מונה לתפקיד מנהל תשיווק של חברת "אוריגו", המיוצגת בא־רץ על־ידי חברת "ל.נ.ס".
- עמוס פרנשלר, מונה לתפקיד מנהל מכירות לשיווק של מלון "לרמה" בירושלים.
- מאיר ביגי, מונתה לתפקיד סמנכ"ל מלון "לרמה" בירושלים.
- דוד יבל (35) מונה לתפקיד מנהל פרוייקטים בחברת "ירדי האומה".
- גדי אפשטיין (36) המונה כמנ־הל השיווק של "ירדי האומה".

גם בענף הגומי חושבים על איחוד

שלבים ורבים הנוגעים בדבר, שמגיעים למסקנה, כי כדי לחזיר רווחים נמוכים, בעיקר ממשיריי המשלחון, מראי להתאחד למפעל אחת גדולה בכל שניהן.

כך, באמירה הפקרה הארגון הארצי של כח־אים בישראל לאגודי לשכות המסחר. זאת לא־לור שלמני כן הנהלה למפעל ד מרצאת מנכ־לי המשאיות, מלר"ז, ארגון המכונים דעה.

לא רק ההסתדרות ומשרד העבודה

ראש אגף כלכלה וסחר חוץ בהתאחדות הדעשיינים, חזי נוטמן, חזר מנדידה בינלאו־מית של סמומפוזיאים לעניני עבודה עם מסקנה נחרצת, שאל לחם לתעשיינים להמ־שיך את נרשא איפוף חנתונים על שביתות וחשבתות, אובדן שעות עבודה והחשפעה חנבעות מכך, בידי , בידי משרד העבודה ההסתדרות, הגורמים המשפלים כיום, כלני ריח, בנושאים אלה, אלא, שהתעשיינים חי־מעסיקים צריכים להיות מעורבים בכך.

נוטמן נבחר כאחד משלושה נציגי ארגון המעסיקים הבינלאומי לחודיה זו, דבר המצביע לדעת התאחדות הדעשיינים, על עמדת חבות שמייחס האירגון לתאחדות במשק הישראלי.

(מנשי זאבן)

יו"ר הבנקים למשכנתאות

משה מן נבחר ליו"ר הקואליציה לעידוד הבנקים למשכנתאות, המאגדת חלק בעלי מר־ר נאיאוד חבוקים.

משה מן

הבחירה נעשתה על־ידי נינהלי הבנ־קים למשכנתאות והיא אושרה פה אחד. משה מן מחליף בתפקיד את יוסף ויר, שפרש מתפקידו כבנכ"ל בנק לאומי למ־שכנתאות ועבר לתפקיד בכירותר בחוה־לה המרכזית של בנק לאומי.

מנהל "דייזי מערכות הנדסה"

אלי גולדמן (32), נמוה לתפקיד מנהל "דייזי מערכות הנדסה".

אלי גולדמן

אלי גולדמן הוא בוגר בית הספר הנ־בוה להנדסה מחשבים בפאריז והיה בע־בר מנהל שיווק בחברת "CISI".

מנכ"ל סובנות ימית

דוד קסטל, מונה לתפקיד מנכ"ל סוכ־נות ימית ישראלית־סקנדינבית.

דוד קסטל

דוד קסטל הוא בעל תואר MSC בתחו־ם שיווק ובהיגל מנעמים והסכנות.

מנהל מבדקי איכות גרי

אורי גרין, מונה לתפקיד מנהל מבדקי איכות גרי בישראל.

אורי גרין

מבדקי האיכות מתמצאים עליהם המעבדות ליישום ... [illegible]

מנהל השקעות א.פרידן מיר"

מט"ח שבועי

בעקבות ההסכם בין המימשל לקונגרס על צימצום הגרעון:

צפויה התחזקות הדולר

הדולר האמריקני שוב נחלש במשך השבוע שעבר. כי אך מומחים מעריכים כי בכך בימים אלה חדר לר יתחזור ויתחזק – אולי אפילו בשיעור ניכר – בעקבות ההסכם שהושג בוואשינגטון על קיצון של 76 מיליארד דולר בגרעון התקציבי בשנתיים הקרו בות.

הדולר נחלש בשבוע שעבר מכיוון שהציבור האמ ריקני – ומשקיעי החוץ – לא האמינו במלוא השבוע כי השיחות בין הבית הלבן לקונגרס, על צימצום הגרעון התקציבי, יעלו יפה. מכיוון שמרבית המומ חים מבורים, כי המשבר הפיננסי בעולם נגרם כתוצ את מהגרעון התקציבי באר"ב – תלויים מעמדו של הדולר והציבות בשוקי המטבעות. במידה רבה בציבי צום הגרעון. במשך השבועי לא היו רבים שאמינו כי יימצא פתרון למשבר ההגדרות המבולבלת של הנ שיא ריינן ובין היתר טען שהוא נגד הטלת מסים חדשים: רק הוסיפו למובוכה.

ואם לא די בכך – המדדים השליליים שפורסמו השבוע רחפו אף הם את הדולר בכיוון מטה. כך, למשל, מדד התחלות הבניה – מדד חשוב למדידת רמת־החיים של המעמד הבינוני באר"ב – ירד באוק טובר ב־6.2% אחוזים , לרמתו הנמוכה ביותר מאז 1983. גם הודעת אירגון המדינות העשירות, האו"מ־ס"ד, כי הצמיחה הכלכלית בעולם המערבי תגיע ב1988 לשני אחוזים בלבד השפיעה לרעה על הדולר.

התפתחויות אלה הוריזו את שער הדולר ב־0.54 אחוז ביחס לפרנק השוויצרי; ב־0.44 אחוז ביחס למארק; ובין ב־0.37 אחוז ביחס לליש"ט ובין ב־0.15 אחוז ביחס ליאן.

אולם ביום ששי חלה התפנית. לקראת סוף המסחר בניו־יורק החל הדולר לעלות, כאשר נתקבלו הידי עות הראשונות על ההסכם שהושג בין הקונגרס לבית הלבן על צימצום 76 מיליארד דולר מהגרעון התקצי־ בי בשנתיים הקרובות. באר"ב עצמה יש עדיין חילו לר יתחזור ויתחזק – אולי אפילו בשיעור ניכר – בעקבות ההסכם שהושג באר"ה על קיצון של 76 מיליארד דולר בגרעון התקציבי בשנתיים הקרו בות.

הדולר נחלש בשבוע שעבר מכיוון שהציבור האמ ריקני – ומשקיעי החוץ – לא האמינו במלוא השבוע, כי השיחות בין הבית הלבן לקונגרס, על צימצום הגרעון התקציבי, יעלו יפה. מכיוון שמרבית המומ חים מבורים, כי המשבר הפיננסי בעולם נגרם כתוצ את מהגרעון התקציבי באר"ב – תלויים מעמדו של הדולר והציבות בשוקי המטבעות. במידה רבה בציבי צום הגרעון. במשך השבועי לא היו רבים שאמינו כי יימצא פתרון למשבר ההגדרות המבולבלת של הנ שיא ריינן ובין היתר טען שהוא נגד הטלת מסים חדשים: רק הוסיפו למובוכה.

ואם לא די בכך – המדדים השליליים שפורסמו השבוע רחפו אף הם את הדולר כלפי מטה. כך, למשל, מדד התחלות הבניה – מדד חשוב למדידת רמת־החיים של המעמד הבינוני באר"ב – ירד באוק טובר ב־6.2% אחוזים , לרמתו הנמוכה ביותר מאז 1983. גם הודעת אירגון המדינות העשירות, האו"מ־ס"ד, כי הצמיחה הכלכלית בעולם המערבי תגיע ב1988 לשני אחוזים בלבד השפיעה לרעה על הדולר.

התפתחויות אלה הוריזו את שער הדולר ב־0.54 אחוז ביחס לפרנק השוויצרי; ב־0.44 אחוז ביחס למארק; ובין ב־0.37 אחוז ביחס לליש"ט ובין ב־0.15 אחוז ביחס ליאן.

אולם ביום ששי חלה התפנית. לקראת סוף המסחר בניו־יורק החל הדולר לעלות, כאשר נתקבלו הידי עות הראשונות על ההסכם שהושג בין הקונגרס לבית

בבורסות העולם

עליות בניו־יורק, עם הפירסום על ההסכם מימשל – קונגרס

השיחות המתמשכות בין המימשל לקונגרס בר מו בשבוע שעבר ליידיות בבל הבורסות העשו ריים, כאשר בניו־יורק התרסמם הסכם מימשל לקונגרס על צימצום הגרעון, נוצר ביקרע חזק למניות בליציאים בתחוך שנוה עלה חיאו גיגם משפל שבועי של 1805 נקודות לעליה ב־1813.63 נקודות בסיום המסחר.

למרות הירידות בניו־יורק עד יום ששי היה המס ור רגוע למדי ותיזק אם השיעון כי סערת המפולת הגדולה מהחודש שעבר אכן חלפה. המחווים היו קטנים והמסוגע הגיע ל־170 מיליון מניות ליום. הביקושים היו עדיין – על בסיס כלכלי.

גם בלונדון היתה מגמה דומה – ירידות שערים עם ביקושים סלקטיביים. בעיקר לחברת „בריטיש פטרוליום". החברה, כי חברת הנפט של כוות רכשה כ־600 מיליון מניות של חברת הנפט הבריטית, שהן כ־10 אחוזים מהון המניות שלה.

בטוקיו היו השבוע רוזקע עליות – וכרוקרים הס כירו כי זו ההכמה שהנשק הישאני אינו חלוי עוד רק ביצוא שלו, אלא מתבסס יותר ויותר על המגמות הכלכליות בתוך יפאן.

בשוקי הסחורות

חג המולד והסילבסטר העלו מחירי החיטה, הסוכר והקקאו

ביקושי צרכני מזון גרשם ביימים האחרונים לחי טה, סוכר וקקאו. חטיבה – הוגנים הנוגרים, הבר טטמם וחשלבמסה, בשעוי ויש להניו הרמה עו גות, עוגיות, דברי מאפה אחרים וממתקים. התרגאה: חומרי הגלם שמהם מכינים את ח.,לילוחי חנו עלים.

ואכן, מחיר החיטה עלה השבוע ב־3.95 אחוזים ל־2965 דולרים הבושל: הסוכר עלה ב־1.54 אחוזים ל־197.2 דולר הטונה וחקקאו עלה בשיוב לשני אחו ים ל־1103.5 ליש"ט הטונה.

ביקושים טובים היו השבוע גם למתכות בסיסיות ומחירי הנחושת הגיעל עלו בצורה בולטת, לעומת זאת ירדו מחירי הזהב והפלטינה בגלל חוסר ביקוש השקעתי. הזהב ירד ל־469.6 דולר האונקיה, הפלא סינה ל־503.2 דולר האונקיה הנסמך ל־6.65 דולר האונקיה.

ירידות נרשמו גם במחירי הנפט. נפט מסוג „טקס סס" ירד בשיוב לשני אחוזים ל־18.57 דולר החבית

שנה מפתיעה לטובה?

(סוף מעמ' 7)

החרשה תוביל לירידת הריבית לרמה המתבקשת משיעורי האינפלציה השוורים במשק. ולהוכחה: גם במיכרזים האחרונים של בנק ישראל נמכר הכסף הממלכתי בשיעורי ריבית גבוהים למדי – גבוהים מדי.

המירווחים מתחילים להצטמצם

התוצאה: ההפרש בין הריבית המשולמת לבנק לבין הריבית שגובה הבנק. „המירווח" בשפה המק ועית, קטן לעומת הרצוי לבנקים ובוודאי לעומת מה שידעו אך לא מכבר. שהרי לבנק לא כל כך איכפת מה גובה הריבית, אלא מה ההפרש בין ריבית הזכות (עלות גיוס הכסף לבנק) לריבית הגובה (מחיר הכסף שהבנק גובה מן החייבים). ככל שהפער יגדל – יתרחב החיוך על פני של מנהל הסניף שלך. הבנקים משוכנעים שהמריווח הם הבנוהים של החודשים הקרוים, אשר יצרו את המאזנים המפתיעים לשלושת רבעי השנה החולפת, לא יחזיקו מעמד ומן רב. מספטמבר, הם מתלוננים, הולכת ונחשקת הרווחיות.

הבנקאים צופים, לכן, ששערי הריבית ישארו גבוהים בעתיד הקרוב, ולמרות זאת הרווחיות תמ שיך להיפגע.

אך בינתיים, כאמור, הראו מאוזניהם לשלושת הרבעים הראשונים של השנה תוצאות נאות למדי. כסף הכול ביכרת התאוששות מרשימה: גידול ניכר הן ברווחים והן בתשואות לעומת 86'. אולם קצב הגידול של הרווח הואם כבר בחודשי הקיץ, וגם המגמות בין הבנקים לא היו אחידות: היו שעלו ופרחו גם ברבע השלישי, ויש שקפאו על מקומם, ואף ירדו. אין, כמובן, לייחס חשיבות גדולה מדי לתוצאות עיסקיות רבע־שנתיות, המתבססת על תחשיבים שאינם משקפים את מלוא הבעיות של הבנק כפי שהן באות לידי ביטוי במאזן השנתי המאושר, אך בכל זאת רומה שהאיתותה ברור: התחרות תשוב ותגבר. כל בנק יעשה את המיר למצות, גם במירווחים יורדים ובתנאי המריונות הכספיות החדשה של בנק ישראל, את הרווח הפ ביר שלו.

ההצלחות והכשלונות ישתקפו במאזנים הרב עוניים הקרובים. במקביל, היו הבנקאים רוצים לחוות בהקטנת שיעורי הגיולות, בהם הם מחויי בים ביום, אך בנק ישראל, נכון להיום, אינו מתכו ון לכך.

שורה תחתונה: כפי שנראים פני הדברים כיום, ימשיכו שערי הריבית להתנדנד, חרשות לבקרים, בזמן הקרוב ויתקשו לחזור לרמתם המתבקשת. הנמוכה יותר. הלקוח, מכל מקום, נהנה.

המלך הוא עירום

(סוף מעמ' 5)

1) הגרעונות המתמשכים – הן של הממשלה והן בסחר חוץ, וכתוצאה מכך הגידול העצום בחוב הלאומי.

2) הזיהוממנות על זריזות מקרות מחיי על מנת לספק את הביקושים המקומיים הגואים (במקרה שלנו בעיקר הסיוע האמריקאי).

3) גידול בלתי־מרוסן בצריכה הפרטית ודיר דה המקבילה בשיעורי החסכון.

4) זינוקה של הבורסה וניתוקה מערכן הריא לי של הפירמות שמניותיהן נסחרות בה, תוך כדי יצירת עושר פיננסי מדומה עתק.

ומעל לכל, החטיירה הגדולה. הניסיון לקרוא תגר על עקרונות כלכליים בסיסים „גרעונות לא משפיעים", „אינפלציה ברוכה", תוך כדי מילמול נוסח מקומי של „כלכלת צד ההיצע", וטיפוח הא מנה העיוורות שהעסק יכול להמשיך ולהתגלגל כך הלאה ותלאה, מכך הגידול העצום ופעלי לים של מדיניות לא מכאיבה.

הפרמטרים הבסיסיים של שני המשקים, היוד ראלי והאמריקאי, שונים בתכלית. אבל רוזקע מכיוון ששני המשקים שונים באופן כה קיצוני, מפתיע ביותר הדימיון בתהליכים שעברו עליהם.

המסקנות ברורות, אם כי עצובות:

א. אין משק או מישור כלכלי־פוליטי הסוף בפני חוסר־אחריות ונסיונות הטייה של פוליטיק אים.

ב. הראציונליות של הפרט, תיחכומו, ושכלול השווקים בהם הוא פועל, לא מבטיחים שהקול טיב האנושי יתגנב באופן רציונלי.

ג. הקריאה „המלך הוא עירום" עלולה לחוור,להשמע ולהדהד בכל בורסה, וכלל מדינה.

יש רק לקוות שהציבורים (ואולי אף המסק לות) לומדים מנסיון העבר.הנשק החשוב ביותר שיש בידיו על מנת להתגונן מפני אשליות ונסי נות הטייה הוא השכל הישר.

שיחת פתיחה עם ארנון ליברג

(סוף מעמ' 1)

מזלו לספק את תאות הצריכה המקומית עלה ופרח, ויכול היה לשלם, בלא קושי, תוספות שכר גבוהות. אחר היה כמובן מצבם של עובדי היצוא, המעסיקים והמעסיקים כאחד. רווחיותם נשחקה וגם שכרם נשחק. הביקושים המקומי ים, סבור טיברג, בצער מהנהן, הם שהכתיבו את ההנהגות כל המגזר העיסקי. את המחיר שלם היצוא.

התעשיינים לא מתרגשים כמיהר מן הקיי צוצים התקציביים המתרבים הקפתת המגר כות. זה. דרוש, אך לא העיקר. העיקר הוא הקטנת היקף הפעילות המממית של המגזר הציבורי. פחות פקידים, פחות מתערבים. הב עיה המרכזית שבריכה הייתה לבוא על פתרו נה בתקציב הקרוב, אומר טיברג, היא „מבנה הסרות הציבורי, גדולו וחוסר יעילותו".

ראיתו האם 1988 סמיכות למרי. המריניות הכלכלית הנוכחית, הערכתנו – ווו הערכת רוב ציבור התעשיינים – מוליכה למבוי סתום. גם ההסתדרות מודעת לכך, הוא מדגיש. ניכ עליה, על מנכ"ל התאחדות התעשיינים, כי היה מעריף לנהל דו־שיח על עיסקת חבילה עתידית ישירות עם האיגודים המקצועיים, ולא בתיווכם של משרד האוצר ובנק ישראל. שני הגופים האחרונים, הוא מעריך, טומנים ראש בחול, וזו עמדה סממנה קשה לראות מה באי מת קורה מסביב.

מבצע
TRADE IN
תן את ה־PC שלך וקח מחשב עסקי AT עם 30MB-150MB (זמן גישה 28MS) את ההפרש תשלם לנו בעוד 6 חודשים!
• כבלים אמריקאיים
• כונן 1.2MB-TEAC
• BIOS. "פנקס"
• לוח מקשים מורחב
ניתן לקבל את המערכת לנסיון.
אלרן
elran
למשווקים תנאים מיוחדים
רח' בצלאל 8 ר"ג, טל. 7821804, 03-7817828

כלכלה וקלקלה

מצא את המשותף!
מה משותף להלוואות לשכירים לתקופה של חמש שנים, לביטוח חו־בה של רכב בתשלומים, ולתעסוקה לזוגות צעירים לשעות הפנאי, חוץ ממספר הטלפון?
אפשר לחבר כמה וכמה תסריטים נאים מאד לצירוף כל שלשת המוד־עות האלה יחד.
למה שלא תפעילו את דמיונכם ?
אם תמצאו שאלה זו גם במבחן הפסיכוטכני הקרוב, תהיה זו הכרה במשק הישראלי ונפלאותיו.
ביטוח רכב חובה בתשלומים
טל. 03'5709612 וחטבות מספות
תעסוקה לזוגות צעירים בשעות הפנאי
דרושה השקעה קטנה
03'5709612
הלוואות לשכירים עד 10,000 ש"ח לחמש שנים
03'5709612

גם ישראל חלק מהגולה

CARMEL COLLEGE,
MONGEWELL PARK, WALLINGFORD,
OXFORDSHIRE OX10 8BT.
כרמל קולג', בי"ס פנימיה יהודי עצמאי באנגליה, שבו 350 תלמידים בגילאים 11–18, מתפש מורים לענבית לסמסטר בספטמבר 1988.
על המועמדים להיות מוסמכים להוראת השפה העברית ומנוהה, עדיפות תינתן לבעלי נקיון בהוראת העברית לזרים ו/או הוראת אנגלית לישראלים. השפה העברית נלמדת לכל הכיתות בבי"ס. כרמל קולג' מציע תנאים מעניינים למוריו. קיימת גם אפשרות כי מורה מומה, בעל כושר ארגון ומנוה לראש מדור לימודי העברית תמונת משכורת נאותה.
אנו מחפשים גברים/נשים דתיים המוכנים לתרום להווי הדתי של בית הספר שתלמידיו באים מכל רקע יהודי ומכל תפוצות הגולה.
על המעוניינים למנות בצירוף פירוט קורות חיים, ושמות שני ממליצים למנהל בית"ס בכתובת הבאה:
מנהל "כרמל־קולג'" אצל משה לוין

.כרמל קולג' באנגליה מחפש מורים לעברית .בתנאים מצוי־ נים.

התלמידים אותו בית־ספר, נאמר במודעה. „באים מכל ריקע יהודי ומכל תפוצות הגולה".

זה כבר מראיע מאד, שכן פירוש הדבר שבאותו בית־ספר יוקר־ תי לבני עשירים ולאלה הלומדים ע"ח קופת הכלל, ישנם גם ילדים מישראל. אם ישראל היא חלק מן הגולה.

אחרי הכל לומדים שם על חשבון הציבור ילדי שגריריות ישר־ אל בלונדון, ועל השבונם הפרטי – כמה וכמה ילדים ישראליים לרבות בן שר אחד לפחות.

או אנחנו „גולה" ב„כרמל קולג'"?

שיניים בריאות לחברי „אגד"

למכון לבריאות השן של "אגד" בתל־אביב
דרוש
מנהל רפואי
רופא שיניים מומחה לשיקום הפה
בדבר פרטים נא לפנות בכתב יד בפרוט נסיון קודם ת.ד. 45514 מיקוד 63132 לצוין עבור "המכון לבריאות השן"

ליקאופרטיב „אגד" יש מכון לבריאות השן הפרטי ביו־ עובדיו, בחשבים שם בנתל רשאי, מובחה לחרים דפר. נאחל להברי „אגד" שיגים בראיות ופה מכיוחם.

נאחל להם, שגם שאר מכוני הבראיות כלולם יפיתו, אם יש כאלה.

אך בשאל שאלה. „אגד" הא הלק מהבראיות. לחברות יש קופתחולים, כללית. אבל מה שבבו לנוסעים אינו שוב הנהגיבו כל מה בתנוה מכי מבכלים עבור הבכון הזה הם חברי „אגד". ולא, הלילה, הנוסעים.

We have new standards and they're going up all the time
On time.
משנה שם משנה מזל?
המלך הידידי שינה את שם חב רת הנעשה שלו.
לא עוד חברת התעופה „עליה". אלא „רויאל ג'ורדניאן".
שוגו גם המסל וצבעי המטוסים.
למה? עוד לא הצלחנו לברר בדר־ וק, אבל כנראה, שגם מעורו השני של הידרו, הכלל של „משנה שם משנה מזל" תופס.
הה מביא אותנו לרעיון שאולי כדאי לנסות עניין זה גם אצלנו. למ־ ש, בשינוי שם חברות ורשויות ועס־ קיום

קרנות הנאמנות: מחירים והשואות ביום – 23.11.87

שם הקרן	מחיר: היחידה	מחיר: הרכיון	מחיר: הקודם	מחיר: שינוי באחוזים	רמת־ הסיכון באחוזים
אב	9320.33	9320.33	9343.88	-0.24	-13.45
אבוקה	107.06	107.06	109.06	-1.83	7.14
אגוז	250.31	250.31	250.39	-0.03	-0.59
אדם	102.02	102.02	101.66	+0.35	-0.01
אדיר	1226.98	1226.98	1221.60	+0.44	0.84
אדם	2518.27	2518.27	2522.23	-0.16	19.21
אי־פי	2024.93	2024.93	2011.60	+0.66	-0.03
איר	113.52	113.52	120.15	-5.51	1.10
איריון	110.27	110.27	110.31	-0.04	0.36
אירלי	262.95	262.95	263.87	-0.35	0.12
אינו	818.95	818.95	809.70	+1.14	3.13
איל	5211.31	5211.31	5183.39	+0.54	2.67
איריס	5516.81	5516.81	5510.26	+0.12	15.10
איתן	226.80	226.80	226.93	-0.06	2.25
איתן	622.19	622.19	622.19	0.00	1.04
איבוח	630.19	630.19	630.19	0.00	0.00
אלביטס	362.81	362.81	366.08	-0.89	0.19
כיו	164.33	164.33	152.11	+7.98	4.38
אנ	167.21	167.21	167.21	0.00	2.68
אפר	182.16	182.16	182.34	-0.10	-0.19
אלבר	302.40	302.40	301.01	+0.46	1.29
אלרון	254.24	254.24	254.24	0.00	1.19
בנוה	2197.11	2197.11	2032.96	+8.08	13.17
בנוך	586.71	586.71	586.70	+0.00	1.29
בנר	521.51	521.51	520.14	+0.26	0.61
בנקם	310.22	310.22	312.61	-0.76	1.22
בנרם	3169.49	3169.49	3170.69	-0.04	6.61
בנע	111.18	111.18	111.18	0.00	0.16
בנרו	444.74	444.74	443.21	+0.34	1.10
בנא	301.63	301.63	301.73	-0.03	0.28
בנת	6310.61	6310.61	6302.67	+0.12	2.76
בנמ	1010.81	1010.81	1010.81	0.00	0.00
בנמרה	993.25	993.25	993.25	0.00	2.41
בנמרה	521.93	521.93	521.93	0.00	0.16
בנלב	264.01	264.01	263.88	+0.05	0.12
בנלה	1521.58	1521.58	1521.58	0.00	0.00
בנלה	268.38	268.38	268.38	0.00	0.20
בנלה	176.08	176.08	176.08	0.00	0.35
בנלה	167.11	167.11	167.11	0.00	0.24
בנלה	174.72	174.72	174.72	0.00	0.24
בנלה	106.72	106.72	106.72	0.00	0.24
בנלה	111.62	111.62	110.40	+1.10	3.62
בנלה	116.50	116.50	116.26	+0.20	2.10
בנלה	2254.14	2254.14	2212.77	+1.87	66.98
בנלה	104.15	104.15	104.15	0.00	0.19
בנלה	111.03	111.03	111.03	0.00	0.24
בנלה	120.26	120.26	119.39	+0.73	3.57
בנלה	164.29	164.29	161.21	+1.91	-0.72
בנלה	181.12	181.12	180.93	+0.01	0.01
בנלה	216.06	216.06	214.84	+0.57	0.05
בנלה	147.89	147.89	147.88	0.00	0.14
בנלה	14629.21	14629.21	14613.41	+0.11	0.15
בנלה	6824.04	6824.04	6838.18	-0.21	26.74
בנלה	458.25	458.25	449.99	+1.84	0.17
בנלה	2402.04	2402.04	2391.90	+0.42	2.86
בנלה	149.74	149.74	149.26	+0.32	-4.05
בנלה	4 455.80	4 455.80	4 486.06	-0.68	-0.81
בנלה	138.28	138.28	141.42	-2.22	-4.12
בנלה	149.70	149.70	151.62	-1.27	-0.49
בנלה	665.29	665.29	656.54	+1.33	0.40
בנלה	263.67	263.67	261.01	+1.02	-0.42
בנלה	191.67	191.67	191.67	0.00	1.11
בנלה	373.13	373.13	369.38	+1.01	-0.37
בנלה	481.76	481.76	2520.42	-80.87	-0.01
בנלה	195.66	195.66	1009.17	-80.87	-0.19
בנלה	210.45	210.45	4751.67	-95.52	-0.70
בנלה	721.22	721.22	756.82	-4.71	-0.05
בנלה	372.43	372.43	370.04	+0.65	+0.19
בנלה	1615.33	1615.33	1626.86	-0.71	-0.50
בנלה	122.36	122.36	122.33	+0.03	-0.05
בנלה	1332.61	1332.61	1307.22	+1.94	-0.15
בנלה	147.54	147.54	141.46	+4.30	-0.28
בנלה	523.57	523.57	521.11	+0.47	-1.25
בנלה	926.09	926.09	909.20	+1.86	-0.45
בנלה	158.54	158.54	156.54	+1.28	-1.17
בנלה	692.21	692.21	658.37	+5.14	-0.41
בנלה	139.35	139.35	138.35	+0.72	-0.19
בנלה	261.91	261.91	261.52	+0.15	-0.27
בנלה	513.11	513.11	519.72	-1.27	-0.12
בנלה	411.62	411.62	404.12	+1.86	-0.50
בנלה	160.37	160.37	179.85	-10.83	-0.41
בנלה	178.06	178.06	187.24	-4.90	-0.92
בנלה	822.46	822.46	817.29	+0.63	-0.90
בנלה	494.70	494.70	497.61	-0.58	-0.34
בנלה	1261.96	1261.96	1263.27	-0.10	-0.20
בנלה	2431.25	2431.25	2481.45	-2.02	-0.42
בנלה	100.05	100.05	489.13	-0.11	-0.02
בנלה	133.10	133.10	131.51	+1.21	-0.13
בנלה	1716.14	1716.14	1704.46	+0.68	-7.59
בנלה	156.45	156.45	155.10	+0.87	-0.60
בנלה	129.09	129.09	49.12	+2.63	-0.66
בנלה	127.31	127.31	126.61	+0.55	-0.07
בנלה	1104.39	1104.39	1098.09	+0.57	-2.74
בנלה	516.26	516.26	518.44	-0.42	-1.18
בנלה	1865.55	1865.55	1875.47	-0.53	-5.19
בנלה	2353.54	2353.54	2348.82	+0.20	-10.39
בנלה	104.60	104.60	107.24	-2.46	0.32
בנלה	10713.75	10713.75	10544.69	+1.60	-128.14
בנלה	133.03	133.03	131.80	+0.93	-0.19
בנלה	874.06	874.06	868.80	+0.60	-7.42
בנלה	413.92	413.92	414.15	-0.06	1.79
בנלה	451.20	451.20	453.43	-0.49	-0.60
בנלה	343.90	343.90	348.87	-1.43	-7.12
בנלה	106.20	106.20	105.31	+0.85	-0.41
בנלה	3.60	3.60	3.60	0.00	0.00
בנלה	406.71	406.71	396.74	+2.51	-0.66
בנלה	812.11	812.11	800.74	+1.42	-8.54
בנלה	847.92	847.92	869.85	-2.52	-7.45
בנלה	195.91	195.91	185.50	+5.61	-0.01
בנלה	246.22	246.22	246.22	0.00	-0.81
בנלה	373.13	373.13	372.98	+0.04	-0.96
בנלה	481.76	481.76	331.40	+45.36	-0.19
בנלה	195.66	195.66	197.94	-1.15	-0.19
בנלה	210.45	210.45	210.45	0.00	-0.20
בנלה	197.66	197.66	196.43	+0.63	-0.68
בנלה	1408.17	1408.17	1478.37	-4.75	-0.10
בנלה	514.24	514.24	576.83	-10.86	-0.03

שערי הנאמנות ישתנו עליידי עות המשתמש של מיטב – הנה ליישן קטעי הדוחות מיקר ותעקבו

? מתאים לחידוש ו/ו הנהה שוולם

שערי מטבע חוץ ביום 23.11.87

המטבע	השינוי	בנקנוטים: לאומי קנייה	לאומי מכירה	הבינלאומי קנייה	הבינלאומי מכירה	דיסקונט קנייה	דיסקונט מכירה	לאומי קנייה	לאומי מכירה	הבינלאומי קנייה	הבינלאומי מכירה	דיסקונט קנייה	דיסקונט מכירה	שער יציג
1 דולר ארה"ב	-0.004	1.53	1.60	1.53	1.60	1.53	1.60	1.53	1.60	1.53	1.60	1.5613	1.5909	1.5730
1 ליש"ט	+0.004	2.75	2.86	2.75	2.86	2.75	2.86	2.75	2.86	2.75	2.86	2.8189	2.9506	2.8113
1 פרנק שוויצרי	+0.001	0.37	0.26	0.37	0.26	0.37	0.26	0.37	0.26	0.37	0.26	0.3793	0.3750	0.3757
100 יין יפני	—	1.14	1.19	1.14	1.19	1.14	1.19	1.14	1.19	1.14	1.19	1.1518	1.1704	1.1583
1 מארק גרמני	+0.002	0.82	0.83	0.82	0.83	0.82	0.83	0.82	0.83	0.82	0.83	0.8537	0.8432	0.8393
1 פרנק שוויצרי	+0.004	0.24	0.27	0.24	0.27	0.24	0.27	0.24	0.27	0.24	0.27	0.2591	0.2624	0.2564
1 כתר שוודי	—	0.24	0.25	0.24	0.25	0.24	0.25	0.24	0.25	0.24	0.25	0.2433	0.2464	0.2462
1 כתר נורבגי	-0.002	0.24	0.25	0.24	0.25	0.24	0.25	0.24	0.25	0.24	0.25	0.2367	0.2419	0.2419
1 כתר דני	+0.001	0.24	0.25	0.24	0.25	0.24	0.25	0.24	0.25	0.24	0.25	0.2419	0.2464	0.2463
1 מארק פיני	+0.001	0.37	0.39	0.37	0.39	0.37	0.39	0.37	0.39	0.37	0.39	0.3819	0.3862	0.3861
1 דולר קנדי	-0.002	1.17	1.22	1.17	1.22	1.17	1.22	1.17	1.22	1.17	1.22	1.1953	1.2082	1.2032
1 דולר אוסטרלי	-0.017	1.02	1.12	1.02	1.12	1.02	1.12	1.02	1.12	1.02	1.12	1.0716	1.0850	1.0850
1 דינר ירדני	—	0.52	0.62	0.52	0.62	0.52	0.62	0.52	0.62	0.52	0.62	0.5161	0.5301	0.5301
10 פרנקים בלגיים	+0.001	0.44	0.46	0.44	0.46	0.44	0.46	0.44	0.46	0.44	0.46	0.4415	0.4546	0.4546
10 שילינגים אוסטריים	+0.004	1.31	1.37	1.31	1.37	1.31	1.37	1.31	1.37	1.31	1.37	1.3145	1.3305	1.3305
1000 לירות איטליות	+0.005	1.24	1.31	1.24	1.31	1.24	1.31	1.24	1.31	1.24	1.31	1.2745	1.3205	1.3205
1 יין יפני (ECU)	+0.005	—	—	—	—	—	—	—	—	—	—	1.9225	1.9375	1.9352
1 דינר ירדני	-0.074	4.32	4.59	4.32	4.59	4.32	4.59	4.32	4.59	4.32	4.59	—	—	—
10 לירות לבנוניות	+0.001	0.08	0.09	0.08	0.09	0.08	0.09	0.08	0.09	0.08	0.09	—	—	—
1 לירה מצרית	-0.017	0.65	0.69	0.64	0.69	0.65	0.69	0.64	0.69	0.65	0.69	—	—	—

בנקים מסחריים

שאינם בהסדר ההצמדה

שם המניה	הנעול	השינוי	המחזור בשקלים	המחזור בכ"מ	השינוי בדולר	הנעול בדולר
ארה"ב, ש	21450	+250	16.0	+15.0		
הפועלים	1550	-10	1589	1.0		
הפועלים 0.5 מ	918	-2.5	843			
לאומי לא בהסדר 1	15500	-1300	1041	26.0		
מרכנתיל 0.1	9.50	-.80	1593			
הבינלאומי 5.0	8005	-177	479			

בהסדר הצמדה ל-88

שם המניה	הנעול	השינוי	המחזור בשקלים	המחזור בכ"מ	השינוי בדולר	הנעול בדולר
אדיבי מרכז ל-88	102130	-500	321			
אדיבי ר"ג-88	102250	-500	2.0			
אדיבי סבא 88	118000	-6400	3.0			
אגוד ש"ח ל-88	176400		67.0			
דיסקונט ל-88	180150	+550	15.0			
הפועלים ל-88	130600		1.0			
הפועלים 88	15200		2.0			
מזרחי ש"ל-88	42000					
הפועלים מס' 88	42100		16.0			
הפועלים 88	90222					
הפועלים ש"ל 88	69239		1260			
דיסק' ר"ג 88	69600		101			
דיסק' ל-88	178000		6.0			
בנק מזרחי ל-88	84000		10.0			
בנק סקיום ל-88	44030		1201			
בנק אגוד ל-88	16450		65.0			
בנק הבינלאומי ל-88	39610					
מסגן ומסחר ל 88	29750					

בהסדר הצמדה ל-89

שם המניה	הנעול	השינוי	המחזור בשקלים	המחזור בכ"מ	השינוי בדולר	הנעול בדולר
אדיבי מרכז-89	124000		114		+56.0	
אדיבי ר"ג-89	*** לא נסחר ***					
אדיבי סבא 89	*** לא נסחר ***					
אגוד ש"ח ל-89	92700		16.0		+52.0	
דיסקונט ל-89	*** לא נסחר ***					
הפועלים א ל-89	157814		7.0		+45.0	
מזרחי ש"ל-89	30700		174		+19.0	
מזרחי ר"ג 89	*** לא נסחר ***					
הפועלים 89	84000		126		+216	
הפועלים ל-89	41950		1.0		+29.0	
ל ר"ג 89	214999		6.0		+15.0	
כללי סניף ל-89	53600		424		+173	

בנקים למשכנתאות

שם המניה	הנעול	השינוי	המחזור בשקלים	המחזור בכ"מ	השינוי בדולר	הנעול בדולר
אגרים 0.1	26700	+1232	10.0		+56.0	
לאומי למשכנתא ש	8800	-316	140		-11	
לאומי משכנתא ס	4000	-400			-23.0	
מרכז 25	5110	+20	257		+4	
מיסוי שה 1	4295					
פיתוח המשכ' ובית	2480	-40	950		-1.0	
מיסוי ש"ח	3880	-50	188		-670	
עמידות	21000		19.0		+21.0	
משכנתא מכונס	21640					
משכנתא ר"ג	23800	-210	153		-242	
משכנתא שה 2	5460		101		-121	
יעוד 0.1	22700	-208	178		-192	
יעוד 0.5	3695	-78	1902		-196	
מיסוי 0.1	8787		153		+156	

מוסדות מימון

שם המניה	הנעול	השינוי	המחזור בשקלים	המחזור בכ"מ	השינוי בדולר	הנעול בדולר
שלמה א ושות	850		2597		-1815	-1.1
הסכמות מכונס	*** לא נסחר ***					
הסכמות ר"ג	*** לא נסחר ***					
הסכמות ש"ח	*** לא נסחר ***					
הסכמות ש"ח	*** לא נסחר ***					
מזרח הפקדון	*** לא נסחר ***					
מזרח הפקדון	*** לא נסחר ***					
מזרח הפקדון

הביקס התיאטרון התאומי
מעגל חגיר הקטנה
הלהק מעבקם לילדים
הוצרב 24.11 ● מחר 25.11 20.30
ליום ה' 26.11 20.30
מוצ"ש 28.11 21.00

הקאמרי התיאטרון של תל-אביב
אנו לא רפסודה
הוצרב 24.11 ● מחר 25.11 20.30
ר'פוש בטרש – מחר 25.11
באיזנגוים לוחר – בתל אביב
פולח – בשוחה יום ה' 26.11
חבלי משיח – בתי ירושלים
הוצרב 30.11, 16.30 ● מחר 25.11
עלבוני הוצים – בתי חיפה
מחר 16.30 ● ה' 26.11

הקאמרי התיאטרון הערוני של תל-אביב
תלילות תלולים
של ברטריצ'ט
הצגת תיאטרון עירוני חיפה
באיזנגוים לוחר – בתל אביב
יום ה' 26.11 20.30
יום ה' 26.11 20.30
הרוחות ורוחות – מעוון
חיפה הוצרב 24.11 20.30
עוד רחוטשיין – מ. עבדון
מרצ"ש 5.12 20.30

תיאטרון בר-שבע
ברוח תפרה
הוצרב 24.11 (3) ● ד' 25.11 (14)
ה' 26.11 (15) ● מוצ"ש 28.11 (6)
אילוף הסורדות
יום ה' 2.12 – קקול הרוח
יום א' 6.12 – אילת

תיאטרון החאן הירושלמי
צידד עכבדרושים
בתיאטרון החאן
הוצרב 24.11 20.30
מחר 25.11 20.30
יום ה' 26.11 20.30
רומא בעל מורחו
ת"א – בית לעיצוב:
מחר 25.11 20.30
מוצ"ש 28.11 20.30

בחסות בלבון

משה יוסף חפקות ★ שי"רז חפקות מצינים:

עד 120 קומדיה

רבקה מיכאלי ◇ מוני מושונוב

ובהשתתפות: רוחלה הפלר ★ עזרא כפרי ★ עדי לב ★ בתפקיד אורח: יוסי גרבר

מאת: אנדרי ברגמן
תרגום: דן אלמגור
עיבוד: אפרים סידון
בימוי: אילן רונן

בנתניה "שביט" – יום ו' 27.11 ב"10.00
נרשם ע"ן הרטיס הדון קפסר וביחד המשרדים בת"א

תל-אביב "בית-יחזקיאל" – מוצ"ש 28.11 ב"9.00
נרשם בדוחות הדון 248787, קפסר 444725 הדון קפסר 444725 והבטוחרים

חולון "רינה" – יום ו' 4.12 ב"10.00
נרשם בדוחות הדון 868565, הדון קפסר וביחד הבטוחרים

באר-שבע "אודיטוריום אחות" – מוצ"ש 5.12 ב"9.30
טרם המצגת האמנותית טל. 06'393021 הדון קפסר 06'687464

תלבושות "טופר" – משה יוסף – שי"רז – תבריא איגוד המפקלים והאמרגנים בישראל

הקאמרי

הצגות אחרונות בתל-אביב

חבלי משיח

מאת מוטי לרנר

משתתפים:
עודד תאומי, יוסף כרמון, עליזה רונן, יהודה מור, רונית פורת, ענת מנדלסון, יגאל נאור, דב נבון.

המלצות השבוע

"חבלי משיח" – התיאטרון הקאמרי

המחזאי מוטי לרנר והבמאי אילן רונן, חברו שנית (לאחר "קסטנר") ופנו אל לב ליבה של המציאות הפוליטית העכשווית בישראל. רק לעיתים רחוקות ממלא התיאטרון שלנו את תעודתו הציבורית, להתייחס לשאלות נוקבות של קיומנו. זו הצגה שחייבים לראותה בני כל תגוונים הפוליטיים, שכן היא מתסיסה, מערערת ויכוח אמיתי. זה לא בידור, שמעצם טיבו מרדים ויכוח כזה. ונוסף לכל, זה גם תיאטרון מצויין בזכות משחקם של עודד תאומי, עליזה רונן, יגאל נאור, ענת מנדלסון ורונית פורת.

אליקים ירון

מוצ"ש 28.11 ★ יום א' 29.11 ★ יום ב' 30.11
★ יום ב' 14.12

כרטיסים בקופת התיאטרון הקאמרי,
דיזנגוף 101, ת"א, טל' 233335
למנויי הקאמרי תשמ"ח:
ניתן להשתמש בכרטיס מס' 5 ו-6

הולכים לתיאטרון טוב. הקאמרי.

האופרה הישראלית החדשה

לה בוהם
מאת פוצ'יני
הפקה חדשה
6 הצגות בתל אביב בלבד!
כל הכרטיסים נמכרו
באולם הקאמרי 8.00, 233335
יום ה' 10.12 ● מוצ"ש 12.12
יום א' 13.12 ● יום ה' 15.12
יום ו' 16.12
3 הצגות בירושלים בלבד!
יום ב' 22.12 ● יום ה' 24.12
מוצ"ש 26.12

לה טרויאטה
מאת ורדי
(מטאור הנרטים (מערב)
עם תזמורת סימפונית ירושלים
מקהלת האופרה ומקהלת רינת
2 הצגות בתל אביב בלבד!
בהיכל התרבות, 22.2, 24.2
כרטיסים: הדון, קסטל, לאן
בירושלים הצגה אחת בלבד!
מחירים 20.2

קולוסאום לנשים חיים

גברים 24 + בלבד.
כל יום רביעי
הופעה נאה חובה!

נובמבר

הערב ובכל ערב פרט לימי א' בשבתות 2 הצגות: ב"6.45 ו"11.15
תכנית בינלאומית ומשחקי בינגו
811545, 821243

THE 4 SINECOS ★

רביעיית אקרובטים מצחיקים המכניסה את הקהל לחיסטריה

★ ספריטיות חם מכריז
★ לחמוניה מלונדון
★ צוות פעלולנים מאיימים
★ אושיק לוי וחזן גולדברג קבוצות צחי"ל

חשוב לסוחרות ומפעלים
אנו מקיימים נשפים או אירוח קבוצות עם תפריט ממון עם תכנית בינלאומית במחיר 17.50 ש"ח לאיש.

במקו חול – 5.- ש"ח

דגון

חברה למכירות פומביות בע"מ

מכירה פומבית מספר 4
מחסול אוספים ומענזבון

במכירת ציור ישראלי ובינלאומי בדמה גבוהה, יודאיקה, כלי כסף נדירים, עתיקות, תכשיטי זהב ויהלומים ושעיחים אוריינטליים.

תתקיים ביום שלישי 1.12.87 בשעה 19.00, בבית אסיה, רח' ויצמן 4 תל-אביב.

מרבית הפריטים יימכרו ללא מחיר מינימום.

תצוגה בימים:
חמישי 26.11 10.00-20.00 בראיות
שישי 27.11 10.00-14.00
ראשון 29.11 10.00-20.00 בראיות
שני 30.11 10.00-20.00 בראיות

מס' חטלפון בימי התצוגה בלבד:
03-266851

תפוס אותה הקודקת יום שלישי
קולוסאום
נשים חיפון
חיילים בהנחה

אשר ראובני – חפקות
ייצוג בלעדי:
★ חיים ★ מרגלית
משה צנעני
★ שמוליק ספן
לוגדי עובדים, אמרגנים ומארגני נשפים לחנוכה וסילבסטר
לחזמות: 03-335884, 330801

בן דאיקאים

הגן הראשון בעולם
תמונה בגן תשיקמים
לגדרנים ומטבעות
לגדרי עובדים ואמרגנים, תגאים מקוחדים
נחמיה 6 ת"א 03-663066,654360

★★★★ "ציון טוב מאוד"
יחודה שוע, ידיעות אחרונות
"ציון 9, סרט מצוין, תסריט מעולה"
יהודית אורקין, לאשה
"הציון הגבוה ביותר - פרופיל 97"
בילוי נעים, גל"צ
סרט השנה 10+ (A.B.C. T.V.)
קוין קוסטנר
("חבלני משוחררים")
גין הקמן,
שון יאנג

NO WAY OUT

נלא מוצא

שבוע 4
ע"פי רב חמכר של קנת פרינג מוסיקה מרוש לאר

"בקרוב בקולנוע"	"עמשרף חשר"	"בסרי"
4.30-7.00-9.30	ימי חול	ירושלים
10.45-9.15		

לפנויים ופנויות

פיאנו-בר בלטין
במלון דן-פנורמה ת"א
בימי ראשון, שלישי, חמישי ושבת
נא להקפיד על הופעה נאה ■ חניה בשפע

בית ליסין

מצגת סוכ – חערב 24.11 20.30 ר' 27.11 21.00	ריאנ בעל כוחות – מ"ה הרוח מחר ד' 11 ה' 25 11 ה' 26 11 ב' 20.30
לחקת הסחיקי – ב.שבוי שלף הלילה? מטיריי בדעון כמו חערב 24.11 21.30	אחוד בנאי הנפלים ה' 26.11
בעל שיפושיי מאוד – הצגות הרוסו מחר ד' 23.11 ר' 27.11 14.30	גלוי – סרטו הנדעע על חיי אדן חערב 24.11 ה' 26.11 ב' 20.30
ביום דעי מתלים חערב 24.11 20.30	
	מחר ד' 25.11 ר' 27.11 21.00

רח' ויצמן 34, ת"א,
טל. 03-237966, 236653

ישראכרט

לראשונה בישראל

באירים מערכות
סופשבוע לכל קווה -
גם למשרתים בתשלומים

מערכות סטריאו ורדיו טייפים ניידים
★ מערכות J V C, נשיונל ועוד
החל מ- 800 ש"ח.
★ טייפים רק במחירים
מפתיעים.
תקליט חיוים על כל מערכת סטריאו

★ עד 13 חשלומים ★
★ ויידאו טייפים וטלויזיות
ויידאו J V C, נשיונל, שניידר,
סוני, היטאצ'י, טוחסון ועוד
ויידאו מתצוגה החל מ- 1520 ש"ח

★ מכונות כביסה, מדיחי כלים, מקררים ועוד
מן החברות המובילות:
ארסטון, קונסטרוקטה, קרסטל ועוד

★ לבעלי ויזה ישראכרט מחירי המבצע לחמקון - סניף

מחוץ במוצ"ש

אירים מערכות
בית הסטריאו המומחה מלון
ת"א, אבן גבירול 146 (מול מלון לאה)

בלטי משיח

מאת מוטי לרנר
משתתפים:
עודד תאומי, יוסף כרמון, עליזה רונן, יהודה מור, רונית פורת, ענת מנדלסון, יגאל נאור, דב נבון.

"חבלי משיח" – התיאטרון הקאמרי

המחזאי מוטי לרנר והבמאי אילן רונן, חברו שנית (לאחר "קסטנר") ופנו אל לב ליבה של המציאות הפוליטית העכשווית בישראל. רק לעיתים רחוקות ממלא התיאטרון שלנו את תעודתו הציבורית, להתייחס לשאלות נוקבות של קיומנו. זו הצגה שחייבים לראותה בני כל תגוונים הפוליטיים, שכן היא מתסיסה, מערערת ויכוח אמיתי. זה לא בידור, שמעצם טיבו מרדים ויכוח כזה. ונוסף לכל, זה גם תיאטרון מצויין בזכות משחקם של עודד תאומי, עליזה רונן, יגאל נאור, ענת מנדלסון ורונית פורת.

אליקים ירון

מוצ"ש 28.11 ★ יום א' 29.11 ★ יום ב' 30.11
★ יום ב' 14.12

כרטיסים בקופת התיאטרון הקאמרי,
דיזנגוף 101, ת"א, טל' 233335
למנויי הקאמרי תשמ"ח:
ניתן להשתמש בכרטיס מס' 5 ו-6

הולכים לתיאטרון טוב. הקאמרי.

פסטיבל שירי ילדים מס' 17

רק הפסטיבל האמיתי!
יום יום החנוכה!

16.12-22.12
ב"היכל התרבות" ת"א
מ- 23.12
ב"בניני האומה" ירושלים

כרטיסים: הדון 248787, 284488, 444725, 447678, הקבוצות ומוסדי עובדים: הדון קפסר טל' 223167
לעמודי כרטיסי אשראי: הדון-קפסר 221792, 239258 מ-23.00-9.00 בבוקר
משרדי ההפקה: רח' שרת 16 ת"א טל. 03-254393

אליפות ישראל בהורדת ידיים

WANG

היום, 24.11 מ"10.00 ב"סינרמה" ת"א

ההשתתפות בתחרות פתוחה לזרים ולנשים לפי קבוצות משקל
מי שמעוניין להשתתף כמתחרה משעה 14.00 להרשמה

הקהל מוזמן לחזות בתחרות
החל מהשעה 16.00
המנחה יתחיל בשעה 21.00
בתוכנית האינטרמיות:
ירון אפשטיין, ביצועי אלי בנמר המחרות: דיסקו
שקילה אלקטרונית ע"י "סקלה"

ישרטל
ניהול מלונות בע"מ

רוניטון בע"מ מציעים !!!

פתוח במוצאי שבת

מבצעי וידאו

מחירי מבצע מיוחדים

טושיבה	2190	1690	ש"ח
J.V.C.	2200	1795	ש"ח
סוני	2170	1790	ש"ח
שניונל	1760	2160	ש"ח
ויידאו • טלט אינטרא		ב"1960	ש"ח

שימו לב!

מבצעי קומפקט-דיסק

סוני ★ פאנוי ★ פוליפון ★ J.V.C.
החל מ-699 ש"ח

מבצע בלעדי לטלויזיות

T.V. צבע	890	ש"ח
T.V. צבע	1090	ש"ח
T.V. צבע	1190	ש"ח
T.V. צבע	1390	ש"ח
T.V. צבע	1550	ש"ח
T.V. צבע	1890	ש"ח

מבצע חיסול

סטריאו דגמי 86

לרגל החלפת דגמי 87 ב-88 מבצע חיסול מכשירים מתוצרת בחברות מוכרות ו-50% ועד 80% מהדגמים:
סוני, מיטסובישי, ג.ב.מ., פאנוי, פוליפון, פוליפוד, רוקן ועוד.

★ TRADEIN וידאו
סטריאו • טלויזיה
★ מחיר המבצע לשיחון בלבד
★ עד 33 תשלומים למעלי ויזה וישראכרט

מבצע מיוחד ובלעדי
אנא גדוקו את המחירים עוד בטרם הרכישה

רוניטון

תל אביב
רח' פתוח תקוה 5
מכרז מכונות: שרות"ים
רחי הגבול סולל 18 –
מרכז גלים

מועדונים

Rishon cellaR
מרתף ראשון

המרתף הקטן
טל. 829460

קולגה

פאב-מועדון
באווירה ישראלית
רח' הרקון 8 ת"א
(מול הבורסה)
טל. 3164241-8

מועדון-פאב
המרקיז

זכור להזמין כרטיסים בטלפון
בקופת הקולנוע בערב ההצגה

הנקודה

הבלט הישראלי מציג:
היפהפיה הנרדמת

כוריאוגרפיה: ברטה ימפולסקי
מוסיקה: פ.א. צ'יקובסקי
עיצוב-לידיה פינקוס-גני
תאורה-זהר שפירא

בהפקה בימתית מלאה

בליווי פסיקול

בית הראשונים

כפר ויתקין

מידי יום שלישי בשבוע
ערב (צולנט) חמין וחמשי ע"ח הבית
ומידי יום חמישי בשבוע

★ ערב (צולנט) חמין
חופשי ע"ח הבית
★ ערב ערב שירי ארץ ישראל
עם זמר הבית

★ המקום פתוח מידי יום מהשעה 12.00 בצהרים ועד אחרי חצות.
★ מידי ערב החל מהשעה 20.00 שירי ארץ ישראל עם זמר הבית
★ התפריט כולל: מבחר מטעמי גדיל, משטידות, סלטים, בירה מהבית ועוד...
★ שבת, צצחריים (צולנט) חמין וארוחות צהריים משפחתיות באווירה כפרית חמה ובלווי זמר הבית

בית הראשונים ע"י מושב ביתן אהרון מו' 053-963091

דיקשה בשר

rickshaw kosher
מסעדה סינית
כשרה למהדרין
glatt kosher
בן-יהודה 163
תל-אביב טל. 227813